

Budget 2021

Vollversion

Ordentliche Budget-Gemeindeversammlung:

**Montag, 23. November 2020, 20.00 Uhr
Dreifachturnhalle Sekundarschule**





Montag, 23. November 2020

20.00 Uhr in der Dreifachturnhalle der Sekundarschule

Traktanden:

1. Wahl der Stimmzähler
2. Abnahme Traktandenliste
3. Budget 2021
 - 3.1 Neugestaltung des Pausenplatzes der Sekundarschule
Baukreditgesuch von CHF 150'000.00
 - 3.2 Abnahme Budget 2021
4. Mitteilungen
 - Raumbedarf der Volksschulgemeinde Tägerwil
 - Schulhaus Castell: Kostenübersicht der Gesamtsanierung
5. Allgemeine Umfrage

Tägerwil, 28. September 2020 Volksschulgemeinde Tägerwil

Fehlendes Stimm-Material kann bei der Schulverwaltung angefordert werden: Palmenweg 2, 8274 Tägerwil -
Telefon 071 666 85 85 - schulverwaltung@vsgtaegerwil.ch.

Das Budget 2021 finden Sie auch auf unserer Homepage www.vsgtaegerwil.ch.



Liebe Stimmbürgerinnen und Stimmbürger

Grüezi miteinander

Ein aussergewöhnliches Jahr neigt sich dem Ende zu. Der Lockdown war auch für die Volksschulgemeinde Tägerwil eine Herausforderung. Dank einem eingespielten und hoch professionellen Team an unserer Schule konnte diese aussergewöhnliche Situation sehr gut gemeistert werden. Hilfreich war in dieser Situation der hohe Standard, welcher die Volksschulgemeinde Tägerwil im Bereich der Informatik pflegt. Sämtliche Schülerinnen und Schüler ab der 3. Klasse haben bereits seit einigen Jahren ihren eigenen Informatikzugang, welcher es ihnen schon länger ermöglicht auch zu Hause zu lernen. Dank diesen bereits sehr gut funktionierenden Abläufen konnte das Home-Schooling praktisch ab der ersten Woche des Lockdowns schon voll in Betrieb genommen werden.

Auch wenn die Volksschulgemeinde Tägerwil aktuell noch nicht von der Pandemie direkt getroffen wurde, so wirken sich doch die finanziellen Einflüsse auch auf uns aus. Wir rechnen im Budget 2021 im Bereich der Einnahmen mit gleichbleibenden und nicht wie in der Vergangenheit mit steigenden Steuereinnahmen. Die Ausgaben wurden ebenfalls auf dem ähnlichen Niveau des Budgets 2020 gehalten. Die Prognosen für die nächsten Jahre finden Sie im Finanzplan. Dieser wurde aufgrund der gesamten wirtschaftlichen Situation angepasst und fällt in den nächsten Jahren vorübergehend negativ aus. Grundsätzlich kann der Steuerfuss aber für die nächsten Jahre auf moderaten 87% gehalten werden und muss aufgrund der Pandemie nicht wie bei anderen Schulgemeinden erhöht werden.

Leider wurde das geplante und zukunftsgerichtete Kinder- und Jugendzentrum von den Stimmberechtigten der Volksschulgemeinde Tägerwil abgelehnt. Dies hat zur Folge, dass die sehr teuren Provisorien weiterhin in Betrieb bleiben. Das Problem, dass es nördlich der Hauptstrasse weiterhin keinen Kindergarten geben wird, konnte ebenfalls nicht gelöst werden. Die Schulbehörde wird nun ein neues Projekt in Angriff nehmen müssen, um diese Problemstellung zu lösen. Wir werden Sie wie bis anhin an unseren Gemeindeversammlungen auf dem Laufenden halten und empfehlen Ihnen daher deren Besuch. Dort haben Sie nach wie vor die Möglichkeit zur Mitsprache.

Wie bereits in den letzten Jahren erhalten Sie die Budgetbroschüre als «Kurzfassung» via Post zugesendet. Wir sind überzeugt, dass Sie in der «Kurzfassung» das Wichtigste in einer guten Zusammenfassung finden. Selbstverständlich besteht die Möglichkeit, dass Sie von uns eine ausführliche Version der Budgetbroschüre erhalten. Unsere Schulverwaltung sendet Ihnen diese auf Wunsch gerne zu. Die Broschüren finden Sie ebenfalls auf unserer Homepage www.vsgtaegerwil.ch.

Wir freuen uns auf Ihr zahlreiches Erscheinen an der Budget-Gemeindeversammlung in der Dreifachturnhalle der Sekundarschule und bedanken uns für Ihr Vertrauen und Ihre Unterstützung.

Tägerwil, Ende September 2020

Daniel Heidegger, Schulpräsident



Schulbehörde	Amtsperiode 2017 - 2021	Eintritt
Heidegger Daniel	Präsident, Finanzen, Personal, Informatik	2008
Schwemer Thomas	Vizepräsident, Personal, Pädagogik	2009
Lehmann Marion	Aktuarin, Kindertreff, Informatik	2017
Binswanger Gabriela	Pädagogik	2013
Büchler Ingemar	Infrastruktur	2013
Keller Stefan	Finanzen, Infrastruktur, Personal	2013
Ruckstuhl Claudia	Finanzen	2015

Schulleitung		
Geiser Roger	Zyklus 1-Kindergarten, Zyklus 3, Kindertreff	1991
Juchli Nadja	Zyklus 1-Unterstufe, Gottlieben	2002
Mori Reto	Zyklus 2, Wäldi, Informatik	1998

Schulverwaltung		
Ebinger Peter	Leitung Schulverwaltung	2019
Fäh Silvia	Schulverwaltung Administration	2017
Dinulovic Aleksandar	Mediamatiker	2018
Stuerm Gregor	Inhouse-Techniker	2020

Schulliegenschaften		
Aebli Hans	Hauswart	1997
Baumann Christine	Reinigungskraft	2019
Brand Marcel	Hauswart	2016
Fetahu Xhavit	Reinigungskraft	2011
Fetahu Nanije	Reinigungskraft	2014
Llakmani Loreta	Reinigungskraft	2017
Pauli Markus	Hauswart	2012
Steiger Markus	Hauswart	2005
Steiger Natalie	Reinigungskraft	2009

Kindergarten, Primarschule, Sekundarschule, Kindertreff		
Allenspach Renée	Kindergarten	2020
Ammann Tanja	Primarschule	2020
Baumberger Sara	Primarschule	2019
Bartholdi Lisa	Primarschule	2004
Benedix Natalie	Primarschule	1996
Betschart Edith	Bibliothek	2008
Boesch Désirée	Kindertreff	2014
Boesch Gaby	Kindertreff	2008
Bostic Darko	Sekundarschule	2011
Bruno Bettina	Unterrichtsassistenz	2016
Buck Julia	Primarschule	2020
Buck Marion	Primarschule	2019
Buff Jasmin	Primarschule	2017
Bühler Linda	Leitung Kindertreff	2018
Busslinger Brigitte	Primarschule	1985
Cooke Andrea	Sekundarschule	2020
Dannecker Jolanda	Primarschule	2003
Derrer Sylvia	Primarschule	2020
Ess Anita	Primarschule	2011
Farine Janna	Primarschule	2003
Fäsi Peter	Sekundarschule	1992
Fechner Petra	Kindergarten	2000
Felsberg Anja	Primarschule	2018



Fritsche Sandro	Logopädie	2020
Gambo Lea	Kindergarten	2016
Geiser Irène	Sekundarschule / Primarschule	1993
Goumas Andrea	Primarschule	2016
Grawunder Sinja	Primarschule	2019
Gugelberger Patrick	Sekundarschule	2012
Gysi Cynthia	Primarschule	2020
Hässler Jutta	Logopädie	2015
Heidelberger Catherine	Primarschule	2016
Hofer Thomas	Sekundarschule	2020
Hussein Vreni	Kindertreff	2012
Jäckle Daniela	Primarschule	2020
Jetzer Ruth	Kindergarten	2019
Jud Rebecka	Primarschule	2020
Kauderer Madlaina	Kindergarten	2019
Kinkelin Seraina	Kindergarten	2019
Klein Annalinda	Primarschule	2019
Klopfer Evasophie	Kindergarten	2018
Koch Martin	Schulsozialarbeit (SSA)	2019
Kohler Gregor	Sekundarschule	1997
Kolb Irene	Unterrichtsassistenz	2016
Kuntzemüller Michael	Sekundarschule	2011
Kurzemann Annette	Primarschule	2019
Labhardt Anne	Unterrichtsassistenz / Kindertreff	2013
Leone Nadine	Sekundarschule	2017
Löpfe Christina	Primarschule	2014
Loser Pirmin	Sekundarschule	2011
Lummerzheim Ulrike	Primarschule	2012
Mann Annette	Logopädie	2008
Meier Susanne	Kindertreff	2012
Mende Stefanie	Kindergarten	2014
Mori Chana	Unterrichtsassistenz / Kindertreff	2007
Müller Anita	Primarschule	2019
Nägeli Susanne	Deutsch als Zweitsprache	2001
Nauer Daniela	Kindergarten	2019
Phiaphakdy Ling	Unterrichtsassistenz / Reinigungskraft	2014
Plüer Claudia	Primarschule	2020
Potenza Sarah	Schulische Heilpädagogik	2020
Probst Michelle	Unterrichtsassistenz	2017
Rauter Edith	Unterrichtsassistenz	2019
Rechsteiner Joy	Primarschule	2016
Reusser Rita	Unterrichtsassistenz	2016
Ricklin Judith	Primarschule	2011
Roth Nicole	Kindergarten	2020
Rutishauser Nina	Primarschule	2016
Rutz Larissa	Primarschule	2017
Ryter Lukas	Primarschule	2020
Sallmann Lisa	Sekundarschule	2018
Schäfler Isabelle	Kindergarten	2019
Schleusser Tobias	Primarschule	2020
Schmid Alischa	Kindertreff	2020
Schmid Peter	Sekundarschule	2011
Schmid Simon	Primarschule	2019
Sieber Regula	Sekundarschule	2020
Signer Corina	Primarschule	2011
Sluijmers Judith	Primarschule / Deutsch als Zweitsprache	2015
Sonderegger Lisa	Primarschule	2018
Sonderegger Jennyfer	Unterrichtsassistenz	2020
Stäheli Christine	Kindergarten	2014
Stalder Irene	Schulische Heilpädagogik	2020



Steinemann Reto	Sekundarschule / Informatik	2004
Storchenegger Claudia	Kindertreff	2020
Stucki Eva	Primarschule	2020
Sumser Claudia	Schulische Heilpädagogik	2001
Tagliente Fabienne	Zahnprophylaxe	2019
Ulmer Sandrine	Logopädie	2003
Vorhoff Guido	Schulische Heilpädagogik	2020
Wagner Nicolas	Primarschule	2016
Wehlauer Jana	Unterrichtsassistenz	2020
Wiesli Markus	Primarschule	1988
Wyss Luzia	Primarschule	2003
Zahnd Viviane	Primarschule	2016
Ziegler Nicole	Sekundarschule	2005
Ziörjen Scarlett	Primarschule	2014

Pensenverteilung

Total Stellenprozente 7'809 %

40 Mitarbeiter/innen	Pensum	90 - 100 %
19 Mitarbeiter/innen	Pensum	80 - 89 %
16 Mitarbeiter/innen	Pensum	50 - 79 %
38 Mitarbeiter/innen	Pensum	bis 49 %

Entwicklung der Schülerzahlen

	Schuljahr	Schuljahr	Schuljahr	Schuljahr	Schuljahr	Schuljahr	Schuljahr
Schülerzahlen	2017/18	2018/19	2019/20	2020/21	2021/22	2022/23	2023/24
Kindergarten	108	113	136	129	120	134	125
Primarschule	340	343	350	364	376	369	379
Sekundarschule	127	109	122	131	154	162	165
Total	575	565	608	624	650	665	669
Primarschule	340	343	350	364	376	369	379
Tägerwilen	303	306	312	323	329	319	318
Gottlieben	20	17	13	13	15	18	21
Wäldi	17	20	25	28	32	32	40



Erläuterungen zur Rechnungslegung HRM2

Die **Erfolgsrechnung** umfasst ein Kalenderjahr und wird jeweils im Vergleich zum Budget des Vorjahres und der letzten abgeschlossenen Rechnung dargestellt. Es wird ein gestufter Erfolgsausweis nach Artengliederung ausgewiesen:

- Die erste Stufe umfasst den betrieblichen Aufwand und Ertrag,
- die zweite Stufe den Finanzaufwand und -ertrag und
- die dritte Stufe den ausserordentlichen Aufwand und Ertrag.

Die **Investitionsrechnung** weist Ausgaben und Einnahmen auf, nach Objekten geordnet, im Vergleich zum Budget des Vorjahres und der letzten Rechnung.

Die Schulbehörde der Volksschulgemeinde Tägerwilten hat die Aktivierungsgrenze auf CHF 100'000.00 festgelegt.

Abschreibungen des Verwaltungsvermögens müssen linear über die gesamte Nutzungsdauer erfolgen.

Abschreibungssätze

Kategorie	Nutzungsdauer	Abschreibungssatz linear
Gebäude, Hochbauten	33 Jahre	3.0%
Mobilien, Maschinen, Fahrzeuge	8 Jahre	12.5%
Immaterielle Anlagen	5 Jahre	20.0%
Informatik	4 Jahre	25.0%



Genehmigung durch die Schulbehörde

Die Schulbehörde ist für das Budget 2021 der Volksschulgemeinde Tägerwilen verantwortlich und hat es am 28. September 2020 genehmigt.

Bericht der Rechnungsprüfungskommission (RPK)

Die RPK hat das Budget 2021 anhand von analytischen Prüfungshandlungen kritisch hinterfragt, alle offenen Punkte durch Befragung geklärt und für in Ordnung befunden.

Tägerwilen, 1. Oktober 2020

Die Rechnungsprüfungskommission:
Willi Gubser
Thomas Gerwig
Karin Holzer

Antrag

Die Schulbehörde beantragt den Stimmberechtigten,

1. den Steuerfuss für das Jahr 2021 bei 87 % zu belassen.
2. das vorliegende Budget 2021 mit einem Aufwandüberschuss von CHF 743'800.00 und einer Nettoinvestition von CHF 270'000.00 zu genehmigen.

3.1 Neugestaltung Pausenplatz der Sekundarschule - Baukreditgesuch



Das Areal der Sekundarschule Tägerwilten wurde vor 15 Jahren gestaltet. Es ist ein sehr schnörkelloser Platz mit keinen beschatteten Plätzen und kaum Rückzugsmöglichkeiten für die Schülerinnen und Schüler.

Im Sommer wird es sehr heiss auf dem Platz und im Winter weht der eisige Wind ungehindert über den Platz.

Die Sitzbänke entlang der Gebäude wurden im Rahmen eines Schülerprojektes im Jahr 2009 mit Holz beplankt, damit ein vernünftiges Sitzen in der kalten Jahreszeit auf den Betongestaltungselementen überhaupt möglich ist.

Im vergangenen Schuljahr wurden die Schülerinnen und Schüler befragt, was sie sich auf einem Pausenplatz für die Sekundarschule wünschen. Der grösste Wunsch war

Schatten, zusätzliche Sitzgelegenheiten und ein freundliches Erscheinungsbild.

Während dem Lockdown wurden in Zusammenarbeit mit den Architekten der Sekundarschulanlage und der Firma Erni Gartenbau + Planung AG, Bottighofen, verschiedene Varianten zur Gestaltung des Pausenplatzes der Sekundarschule erarbeitet.

Es ist geplant, dass es neben diversen grünen Oasen auf dem Platz auch einzelne Trinkwasserspender und zusätzliche Sitzgelegenheiten geben soll. Die bestehenden Tischtennistische auf dem heutigen Platz werden übernommen. Damit der Platz etwas von seiner Gradlinigkeit verliert, sind drei Farbakzente auf dem roten Teer eingeplant. Diese sollen der Auflockerung dienen.

Kostenaufstellung

- Gartenbau (Bäume, Pflanzen, Sitzgelegenheiten)	CHF	100'000.00
- Diverses (Wasser, Platzbemalung usw.)	CHF	20'000.00
- Honorare	CHF	15'000.00
- Reserve	CHF	<u>15'000.00</u>
Total	CHF	150'000.00

Antrag

Die Schulbehörde beantragt den Stimmberechtigten die Genehmigung eines Baukredits von CHF 150'000.00 zur Neugestaltung des Pausenplatzes der Sekundarschule Tägerwilten.

3.1 Neugestaltung Pausenplatz der Sekundarschule - Baukreditgesuch

Plan Pausenplatzgestaltung

Grundriss Mst 1:200

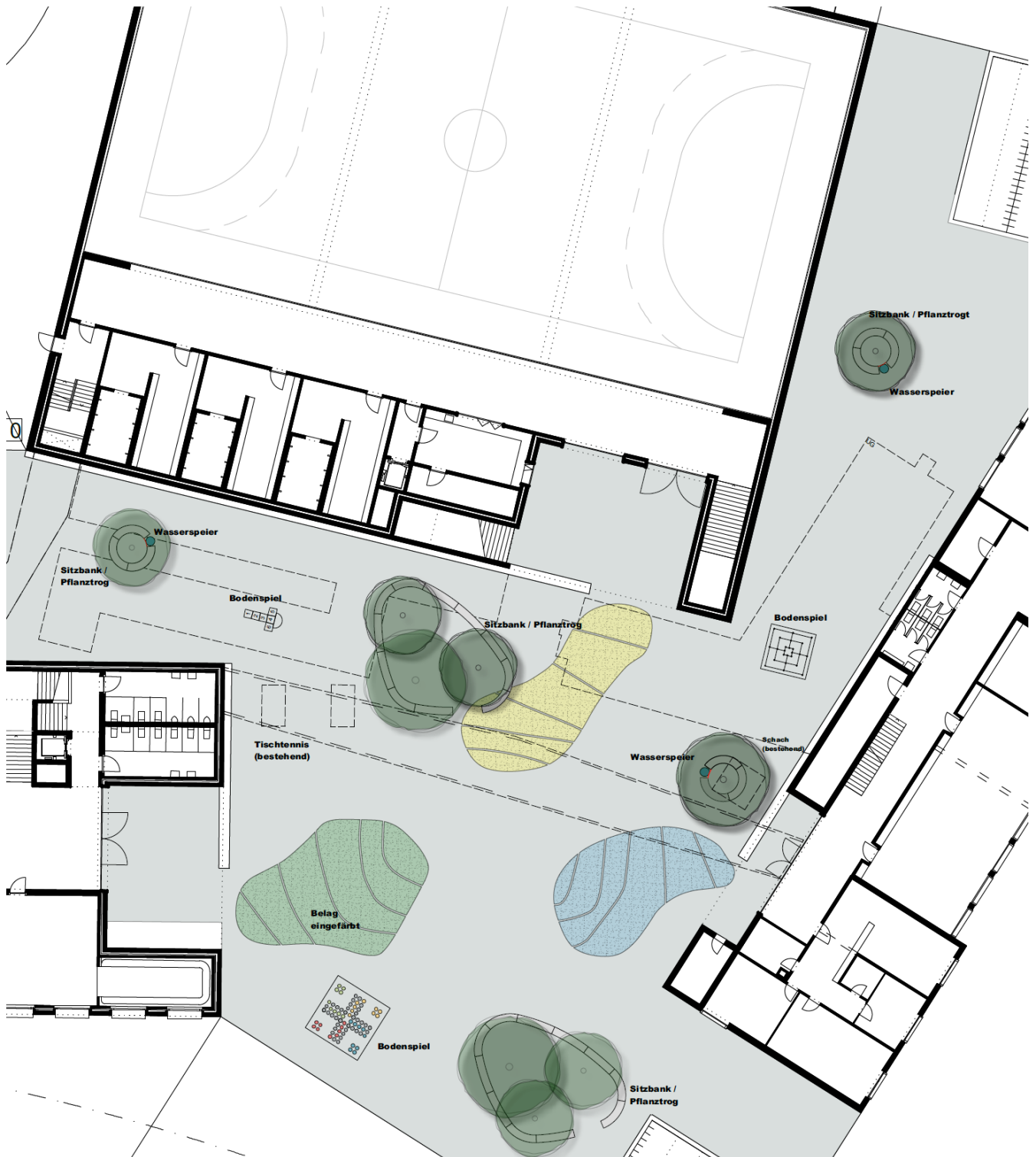



Gestufte Erfolgsrechnung

Nr.	Bezeichnung	Budget 2021		Budget 2020		Rechnung 2019	
		Aufwand	Ertrag	Aufwand	Ertrag	Aufwand	Ertrag
GESTUFTE ERFOLGSRECHNUNG							
Betrieblicher Aufwand							
30	Personalaufwand	10'232'600.00		9'579'500.00		9'294'873.86	
31	Sach- und übriger Betriebsaufwand	1'563'500.00		1'694'500.00		1'887'837.30	
33	Abschreibungen Verwaltungsvermögen	1'345'700.00		1'340'900.00		1'201'297.00	
36	Transferaufwand *	1'086'500.00		1'303'500.00		1'658'421.40	
39	Interne Verrechnungen	15'600.00					
	Total Betrieblicher Aufwand	14'243'900.00		13'918'400.00		14'042'429.56	
Betrieblicher Ertrag							
40	Fiskalertrag		12'615'000.00		12'615'000.00		12'739'385.22
42	Entgelte		257'000.00		235'000.00		232'914.45
46	Transferertrag **		692'500.00		489'200.00		576'712.80
49	Interne Verrechnungen		15'600.00				
	Total Betrieblicher Ertrag		13'580'100.00		13'339'200.00		13'549'012.47
	Ergebnis aus betrieblicher Tätigkeit	14'243'900.00	13'580'100.00	13'918'400.00	13'339'200.00	14'042'429.56	13'549'012.47
	Nettoergebnis		663'800.00		579'200.00		493'417.09
34	Finanzaufwand	98'000.00		90'000.00		99'979.80	
44	Finanzertrag		18'000.00		18'000.00		17'880.00
	Ergebnis aus Finanzierung		80'000.00		72'000.00		82'099.80
	OPERATIVES ERGEBNIS	14'341'900.00	13'598'100.00	14'008'400.00	13'357'200.00	14'142'409.36	13'566'892.47
	Nettoergebnis		743'800.00		651'200.00		575'516.89
GESAMTERGEBNIS ERFOLGSRECHNUNG							
	Erfolg		743'800.00		651'200.00		575'516.89

* u.a. Beiträge an Finanzausgleich und Steuerbezugskosten

** u.a. Beiträge des Kantons und Grundstückgewinnsteuern



Investitionsrechnung

Nr.	Bezeichnung	Budget 2021		Budget 2020		Rechnung 2019	
		Ausgaben	Einnahmen	Ausgaben	Einnahmen	Ausgaben	Einnahmen
	FUNKTIONALE GLIEDERUNG	270'000.00	270'000.00	3'272'000.00	3'272'000.00	385'155.95	385'155.95
	Nettoergebnis						
2	BILDUNG	270'000.00		3'272'000.00		385'155.95	
	Nettoergebnis		270'000.00		3'272'000.00		385'155.95
21	Obligatorische Schule	270'000.00		3'272'000.00		385'155.95	
	Nettoergebnis		270'000.00		3'272'000.00		385'155.95
213	Sekundarstufe 1			140'000.00			
2130	Sekundarstufe			140'000.00			
5062.00	Informatik Hardware			140'000.00			
217	Schulliegenschaften	270'000.00		3'132'000.00		385'155.95	
2170	Schulliegenschaften	270'000.00		3'132'000.00		385'155.95	
5040.00	Hochbauten			100'000.00		194'124.50	
5044.00	Schulhaus Castell: Gesamtsanierung			2'882'000.00		88'503.70	
5044.10	Ersatz Garagen Spritzenhaus	100'000.00					
5045.10	Sekundarschule: Neugestaltung Pausenplatz	150'000.00					
5046.00	Schulhaus Wäldi: Planung Gesamtsanierung	20'000.00					
5049.00	Kinder- und Jugendzentrum			150'000.00		102'527.75	
9	FINANZEN		270'000.00		3'272'000.00		385'155.95
	Nettoergebnis	270'000.00		3'272'000.00		385'155.95	
99	Nicht aufgeteilte Posten		270'000.00		3'272'000.00		385'155.95
	Nettoergebnis	270'000.00		3'272'000.00		385'155.95	
999	Abschluss		270'000.00		3'272'000.00		385'155.95
9990	Abschluss		270'000.00		3'272'000.00		385'155.95
6900.00	Aktivierung		270'000.00		3'272'000.00		385'155.95



Kommentar zur Detailfassung

Die wichtigsten Abweichungen gegenüber dem Budget 2020:

Konto Nr.	Betrag in CHF	Begründung
KST	2110	Kindergarten
3020.10	+ 22'000.00	Regelunterricht: Ordentlicher Stufenanstieg und Mutationsverluste bei Neuanstellungen per 01.08.2020
3020.31	+ 80'000.00	Schulische Heilpädagogik: Neubesetzung einer vakanten Arbeitsstelle
3020.32	- 11'200.00	Logopädie: Teilverschiebung in die Primarstufe
3020.34	+ 22'600.00	Deutsch als Zweitsprache: Erhöhter Bedarf und Verschiebung aus der Primarstufe
3050.00	+ 10'400.00	Höhere Sozialversicherungsbeiträge infolge höherer Lohnsumme
3052.00	+ 30'200.00	Pensionskasse Thurgau: Höhere Arbeitgeberbeiträge infolge höherer Lohnsumme und Sanierungsbeitrag von 1 %
3104.00	- 10'800.00	Geringere Lehrmittel- und Unterrichtsmaterialkosten

KST	2120	Primarschule
3020.10	- 186'000.00	Regelunterricht: Hauptsächlich Mutationsgewinne bei Neuanstellungen per 01.08.2020; Einführungsklasse wird neu unter separatem Konto 3020.21 budgetiert
3020.31	+ 45'100.00	Schulische Heilpädagogik: Neubesetzung einer vakanten Arbeitsstelle
3020.34	- 13'500.00	Deutsch als Zweitsprache: Weniger Bedarf und Verschiebung in die Kindergartenstufe
3020.37	+ 53'400.00	Integrative Sonderschulung: höherer Aufwand ergibt höhere Direktzahlungen des Kantons unter Konto 4621.61
3020.38	- 11'700.00	Übriges Förderangebot: teilweise Nichtbeanspruchung von Lektionen gemäss Stütz- und Förderkonzept
3052.00	+ 33'400.00	Pensionskasse Thurgau: Sanierungsbeitrag von 1 %
3090.00	- 13'800.00	Weiterbildungsbudget nicht ausgeschöpft
3104.00	- 47'700.00	Geringere Lehrmittel- und Unterrichtsmaterialkosten
3110.00	- 18'400.00	Geringerer Anschaffungsbedarf von Mobiliar
3113.00	+ 11'000.00	Erhöhter Ersatz von Hardware
3171.00	+ 14'900.00	Exkursionen, Schulreisen Lager: Gesamtschulen Gottlieben und Wäldi gehen ins Lager
3199.00	- 12'400.00	Übriger Betriebsaufwand: u.a. Wegfall 150 Jahre Jubiläum Schulhaus Hauptstrasse
3300.62	+ 71'100.00	Abschreibungen Hardware war unter Schulliegenschaften, Kostenstelle 2170, budgetiert





Konto Nr.	Betrag in CHF	Begründung
KST	2130	Sekundarschule
3020.10	+ 123'900.00	Regelunterricht: Ordentlicher Stufenanstieg, Anstieg der Schülerzahlen und Mutationsverluste bei Neuanstellungen per 01.08.2020
3020.31	- 12'000.00	Schulische Heilpädagogik: Ordentlicher Stufenanstieg und Mutationsgewinne bei Neuanstellungen per 01.08.2020; Verrechnung von Begleitung der Integrativen Sonderschulungen in der Kindergarten- und Primarstufe
3020.37	+ 57'000.00	Integrative Sonderschulung: höherer Aufwand ergibt höhere Direktzahlungen des Kantons unter Konto 4621.61
3050.00	+ 41'300.00	Höhere Sozialversicherungsbeiträge infolge höherer Lohnsumme; im Jahr 2020 zu tief budgetiert
3052.00	+ 74'300.00	Pensionskasse Thurgau: Höhere Arbeitgeberbeiträge infolge höherer Lohnsumme und Sanierungsbeitrag von 1 %
3110.00	- 34'500.00	Geringerer Anschaffungsbedarf von Mobiliar
3111.00	- 10'200.00	Geringerer Anschaffungsbedarf von Maschinen und Geräten
3113.00	+ 55'000.00	Anschaffung von Notebooks gemäss One-to-One Konzept
3171.00	+ 10'500.00	Exkursionen, Schulreisen, Lager
4250.00	+ 12'000.00	Übernahme von Notebooks gemäss One-to-One Konzept
4260.00	- 22'000.00	Rückerstattung durch Dritte: Ohne Depots der Eltern für Notebooks

KST	2170	Schulliegenschaften
3010.10	+ 63'100.00	Pensenanpassungen inf. Neuberechnungen und Verschiebung aus der Schulverwaltung, Kostenstelle 2190
3052.00	+ 21'600.00	Pensionskasse Thurgau: Höhere Arbeitgeberbeiträge infolge höherer Lohnsumme und Sanierungsbeitrag von 1 %
3101.00	+ 11'000.00	Mehraufwand u.a. für Desinfektionsmittel, Schutzmasken usw.
3144.00	- 84'400.00	Weniger Liegenschaftenunterhalt
3151.00	+ 25'000.00	Unterhalt Spielplätze: Ersatz von Spielgeräten bei den Kindergärten Müller-Thurgau und Wagenhof
3160.00	- 20'700.00	Miete Liegenschaften: im Jahr 2020 zu hoch budgetiert
3300.40	+ 16'100.00	Investitionen 2021, inkl. Abschreibung der Planungskosten für das nicht genehmigte Kinder- und Jugendzentrum
3300.60	- 20'200.00	Abschreibung Schulbus unter Transporte, Kostenstelle 2193, budgetiert
3300.62	- 89'400.00	Abschreibung Hardware neu unter den Kostenstellen 2120 Primarschule und 2130 Sekundarschule budgetiert
4910.00	+ 12'000.00	Kindertreff: Interne Verrechnung der Lohnkosten für die Reinigung

KST	2180	Tagesbetreuung
3105.00	+ 15'000.00	Mehraufwand Lebensmittel infolge Anstieg der Betreuungsnachfrage
3910.00	+ 12'000.00	Interne Verrechnung der Lohnkosten für die Reinigung
4231.00	+ 50'000.00	Mehreinnahmen infolge Anstieg der Betreuungsnachfrage

KST	2190	Schulverwaltung
3010.10	- 21'900.00	Pensenanpassungen sowie Pensenverschiebungen von der Schulverwaltung (ICT) zur Schulleitung, Kostenstelle 2191 und zu Schulliegenschaften, Kostenstelle 2170
3110.00	- 22'000.00	Geringerer Anschaffungsbedarf von Mobiliar
3130.00	+ 17'800.00	Dienstleistungen Dritter: 1. Hälfte für die Archiveorganisation
3636.10	+ 11'000.00	Märliumzug 2021



Konto Nr.	Betrag in CHF	Begründung
KST	2191	Schulleitung
3010.10	+ 51'500.00	Pensenverschiebung von der Schulverwaltung (ICT), Kostenstelle 2190 sowie Pensenanpassungen per 01.08.2020
3052.00	+ 11'700.00	Pensionskasse Thurgau: Höhere Arbeitgeberbeiträge infolge höherer Lohnsumme und Sanierungsbeitrag von 1 %
3090.01	+ 11'500.00	Schulentwicklung vorher in den einzelnen Schulstufen budgetiert
KST	2193	Volksschulgemeinde Sonstiges Transporte
3300.60	+ 20'500.00	Abschreibung Schulbus vorher unter Schulliegenschaften, Kostenstelle 2170, budgetiert
KST	2194	Bibliothek
3153.00	- 13'000.00	Wegfall Anschaffungskosten für Bibliotheksprogramm
KST	4330	Schulgesundheitsdienst
4260.00	- 20'000.00	Elternbeiträge für Zahnbehandlungen werden nicht mehr durch die Volksschulgemeinde eingezogen
KST	9300	Finanz- und Lastenausgleich
3621.51	- 221'400.00	Tieferer Beitrag an den Finanzausgleich der Thurgauer Schulgemeinden aufgrund der Revision des Beitragsgesetzes
KST	9500	Ertragsanteile übrige
4601.02	+ 95'000.00	Höhere Erträge Grundstückgewinnsteuer, abhängig vom Immobilienhandel in den Gemeinden Gottlieben, Tägerwilen und Wäldi





Detailfassung Budget

Nr.	Bezeichnung	Budget 2021		Budget 2020		Rechnung 2019	
		Aufwand	Ertrag	Aufwand	Ertrag	Aufwand	Ertrag
	FUNKTIONALE GLIEDERUNG	14'341'900.00	14'341'900.00	14'008'400.00	14'008'400.00	14'142'409.36	14'142'409.36
0	ALLGEMEINE VERWALTUNG	30'500.00		39'100.00		28'371.65	
	Nettoergebnis		30'500.00		39'100.00		28'371.65
1	Legislative	30'500.00		39'100.00		28'371.65	
	Nettoergebnis		30'500.00		39'100.00		28'371.65
11	Legislative	30'500.00		39'100.00		28'371.65	
110	Legislative	30'500.00		39'100.00		28'371.65	
3000.00	Entschädigungen, Tagungs- und Sitzungsgelder	2'500.00		2'000.00		2'325.55	
3102.00	Drucksachen, Publikationen	8'000.00		10'600.00		7'783.30	
3130.00	Dienstleistungen Dritter	20'000.00		26'500.00		18'262.80	
2	BILDUNG	13'367'500.00	574'100.00	12'808'600.00	417'200.00	12'559'847.11	397'425.20
	Nettoergebnis		12'793'400.00		12'391'400.00		12'162'421.91
21	Obligatorische Schule	13'367'500.00	574'100.00	12'808'600.00	417'200.00	12'559'847.11	397'425.20
	Nettoergebnis		12'793'400.00		12'391'400.00		12'162'421.91
211	Eingangsstufe	1'375'200.00	49'000.00	1'215'400.00	50'600.00	1'241'965.00	23'214.15
2110	Kindergarten	1'375'200.00	49'000.00	1'215'400.00	50'600.00	1'241'965.00	23'214.15
3020.10	Besoldung Regelunterricht	638'000.00		616'000.00		601'447.10	
3020.31	Besoldung Schulische Heilpädagogik	80'000.00				89'742.70	
3020.32	Besoldung Logopädie	112'000.00		123'200.00		115'468.30	
3020.34	Besoldung Deutsch als Zweitsprache	31'000.00		8'400.00		10'199.70	
3020.37	Besoldung integrative Sonderschulung	33'000.00		25'700.00		15'060.20	
3020.38	Besoldung übriges Förderangebot	160'500.00		153'600.00		113'173.00	
3020.60	Stellvertretungen	15'000.00		15'000.00		31'802.10	
3020.91	Rückerstattung Unfalltaggelder					-3'528.00	
3020.93	Rückerstattung EO Mutterschaft					-22'568.95	
3040.00	Freiwillige Familienzulage	17'000.00		9'600.00		11'628.55	
3050.00	AG-Beiträge AHV,IV,EO,ALV,FAK	84'000.00		73'600.00		80'494.70	
3052.00	AG-Beiträge an Pensionskassen	110'000.00		79'800.00		88'106.10	
3053.00	AG-Beiträge an Unfallversicherungen	7'500.00		4'800.00		6'251.80	
3055.00	AG-Beiträge an Krankentaggeldversicherungen	7'000.00		4'800.00		7'453.90	
3090.00	Aus- und Weiterbildung des Personals	20'000.00		25'600.00		18'492.45	
3099.00	Übriger Personalaufwand	5'000.00		3'700.00		3'288.60	
3104.00	Lehrmittel	32'000.00		42'800.00		33'687.65	



Budget 2021

Nr.	Bezeichnung	Budget 2021		Budget 2020		Rechnung 2019	
		Aufwand	Ertrag	Aufwand	Ertrag	Aufwand	Ertrag
3110.00	Anschaffung Raumausstattungen	1'000.00		700.00		26'633.25	
3111.00	Anschaffung Maschinen, Geräte, Fahrzeuge	1'000.00				352.45	
3113.00	Anschaffung Hardware			3'000.00		3'665.55	
3130.00	Dienstleistungen Dritter	6'000.00		3'000.00		5'688.20	
3150.00	Unterhalt Raumausstattung	500.00					
3151.00	Unterhalt Apparate, Maschinen, Geräte	1'000.00				774.35	
3153.00	Informatik-Unterhalt (Hardware)	200.00		200.00			
3163.00	Software-Lizenzen	3'000.00		5'100.00			
3170.00	Reisekosten und Spesen	1'000.00		800.00		1'124.80	
3171.00	Exkursionen, Schulreisen und Lager	2'000.00		2'000.00		399.00	
3199.00	Übriger Betriebsaufwand	2'500.00		4'000.00		2'627.50	
3612.20	Schulgeld für Einzelleistungen	5'000.00					
3632.00	Beiträge an Gemeinden/ Gemeindef Zweckverbände			10'000.00		500.00	
4621.61	Direktzahlungen für integrative Sonderschulung		44'000.00		45'600.00		19'151.65
4621.63	Kantonsbeiträge an Schulentwicklungsprojekte		5'000.00		5'000.00		4'062.50
212	Primarstufe	4'722'100.00	182'500.00	4'705'900.00	110'100.00	4'696'930.77	161'978.80
2120	Primarstufe	4'722'100.00	182'500.00	4'705'900.00	110'100.00	4'696'930.77	161'978.80
3020.10	Besoldung Regelunterricht	2'620'000.00		2'806'000.00		2'751'430.30	
3020.21	Besoldung Einführungs-klasse	86'000.00					
3020.31	Besoldung Schulische Heilpädagogik	163'000.00		117'900.00		204'628.65	
3020.32	Besoldung Logopädie	59'000.00		61'200.00		54'416.50	
3020.34	Besoldung Deutsch als Zweitsprache	31'000.00		44'500.00		45'488.75	
3020.37	Besoldung integrative Sonderschulung	105'000.00		51'600.00		93'246.15	
3020.38	Besoldung übriges Förderangebot	340'000.00		351'700.00		170'914.05	
3020.41	Besoldung Aufgabenhilfe	21'000.00		25'200.00		23'702.55	
3020.42	Musikunterricht	30'000.00		25'000.00		28'752.80	
3020.60	Stellvertretungen	75'000.00		75'000.00		115'292.35	
3020.91	Rückerstattung Unfalltag-gelder					-3'485.05	
3020.93	Rückerstattung EO Mutterschaft					-14'907.20	
3020.94	Rückerstattung EO/IV					-402.80	
3020.95	Rückerstattung Bildungssemester durch Kanton					-72'078.65	
3020.96	Rückerstattung Besoldungsaufwand durch Kanton	-3'500.00				-4'277.55	
3040.00	Freiwillige Familienzulage	33'000.00		33'600.00		28'318.10	
3050.00	AG-Beiträge AHV,IV,EO,ALV,FAK	272'000.00		275'700.00		280'385.20	
3052.00	AG-Beiträge an Pensionskassen	358'000.00		324'600.00		324'985.95	
3053.00	AG-Beiträge an Unfallversicherungen	25'000.00		18'700.00		22'481.70	



Budget 2021

Nr.	Bezeichnung	Budget 2021		Budget 2020		Rechnung 2019	
		Aufwand	Ertrag	Aufwand	Ertrag	Aufwand	Ertrag
3055.00	AG-Beiträge an Krankentaggeldversicherungen	22'500.00		17'900.00		25'919.45	
3090.00	Aus- und Weiterbildung des Personals	60'000.00		73'800.00		58'701.05	
3099.00	Übriger Personalaufwand	17'000.00		13'400.00		14'169.25	
3104.00	Lehrmittel	182'000.00		229'700.00		201'552.53	
3110.00	Anschaffung Raumausstattungen	11'000.00		29'400.00		110'466.64	
3111.00	Anschaffung Maschinen, Geräte, Fahrzeuge	4'000.00		9'000.00		2'872.85	
3113.00	Anschaffung Hardware	31'000.00		20'000.00		63'670.55	
3130.00	Dienstleistungen Dritter	10'000.00		11'100.00		15'198.50	
3150.00	Unterhalt Raumausstattung	5'000.00		2'500.00		6'699.70	
3151.00	Unterhalt Apparate, Maschinen, Geräte	4'000.00		4'500.00		4'841.25	
3153.00	Informatik-Unterhalt (Hardware)	6'500.00		5'000.00		6'117.70	
3163.00	Software-Lizenzen	13'000.00		11'600.00			
3170.00	Reisekosten und Spesen	2'000.00		2'000.00		1'837.35	
3171.00	Exkursionen, Schulreisen und Lager	43'000.00		28'100.00		36'698.35	
3199.00	Übriger Betriebsaufwand	8'000.00		20'400.00		12'823.80	
3300.62	Abschreibungen Informatik Hardware VV	71'100.00				71'100.00	
3612.20	Schulgeld für Einzelleistungen	12'000.00					
3612.90	übrige Entschädigungen an andere Gemeinden	5'500.00					
3632.00	Beiträge an Gemeinden/ Gemeindef Zweckverbände			16'800.00		15'370.00	
4231.00	Kursgelder		20'000.00		18'000.00		23'145.00
4250.00	Verkäufe		2'500.00		2'500.00		3'353.00
4260.00	Rückerstattungen Dritter						1'952.60
4621.61	Direktzahlungen für integrative Sonderschulung		145'000.00		74'600.00		119'675.70
4621.63	Kantonsbeiträge an Schulentwicklungsprojekte		15'000.00		15'000.00		13'852.50
213	Sekundarstufe 1	2'676'500.00	93'500.00	2'346'100.00	64'500.00	2'295'356.69	18'422.85
2130	Sekundarstufe	2'676'500.00	93'500.00	2'346'100.00	64'500.00	2'295'356.69	18'422.85
3020.10	Besoldung Regelunterricht	1'643'000.00		1'519'100.00		1'381'176.85	
3020.31	Besoldung Schulische Heilpädagogik	120'000.00		132'000.00		125'191.70	
3020.34	Besoldung Deutsch als Zweitsprache	12'000.00		11'700.00		13'986.90	
3020.37	Besoldung integrative Sonderschulung	57'000.00					
3020.60	Stellvertretungen	20'000.00		20'000.00		48'721.15	
3020.91	Rückerstattung Unfalltaggelder					-7'997.90	
3040.00	Freiwillige Familienzulage	25'000.00		14'800.00		17'497.05	
3050.00	AG-Beiträge AHV,IV,EO,ALV,FAK	146'500.00		105'200.00		128'705.50	



Budget 2021

Nr.	Bezeichnung	Budget 2021		Budget 2020		Rechnung 2019	
		Aufwand	Ertrag	Aufwand	Ertrag	Aufwand	Ertrag
3052.00	AG-Beiträge an Pensionskassen	227'000.00		152'700.00		159'723.85	
3053.00	AG-Beiträge an Unfallversicherungen	13'500.00		7'200.00		10'040.25	
3055.00	AG-Beiträge an Krankentaggeldversicherungen	12'000.00		6'900.00		11'880.10	
3090.00	Aus- und Weiterbildung des Personals	30'000.00		36'700.00		28'838.91	
3099.00	Übriger Personalaufwand	9'000.00		7'800.00		6'517.95	
3104.00	Lehrmittel	141'000.00		137'700.00		188'583.83	
3110.00	Anschaffung Raumausstattungen	1'000.00		35'500.00		38'756.20	
3111.00	Anschaffung Maschinen, Geräte, Fahrzeuge	19'000.00		29'200.00		5'973.05	
3113.00	Anschaffung Hardware	55'000.00		7'500.00		26'472.30	
3130.00	Dienstleistungen Dritter	3'000.00		4'000.00		2'896.20	
3150.00	Unterhalt Raumausstattung	1'000.00		500.00		371.30	
3151.00	Unterhalt Apparate, Maschinen, Geräte	3'000.00		1'500.00		6'748.60	
3153.00	Informatik-Unterhalt (Hardware)	7'000.00		5'400.00		3'965.60	
3163.00	Software-Lizenzen	7'300.00		5'900.00		2'038.64	
3170.00	Reisekosten und Spesen	1'500.00		1'500.00		1'319.90	
3171.00	Exkursionen, Schulreisen und Lager	70'000.00		59'500.00		65'355.40	
3199.00	Übriger Betriebsaufwand	11'000.00		8'800.00		10'363.36	
3300.62	Abschreibungen Informatik Hardware VV	41'700.00		35'000.00		18'230.00	
4250.00	Verkäufe		13'500.00		1'500.00		1'118.00
4260.00	Rückerstattungen Dritter		6'000.00		28'000.00		8'839.85
4621.61	Direktzahlungen für integrative Sonderschulung		64'000.00		25'000.00		
4621.63	Kantonsbeiträge an Schulentwicklungsprojekte		10'000.00		10'000.00		8'465.00
217	Schulliegenschaften	2'605'200.00	48'600.00	2'669'600.00	42'000.00	2'523'653.41	36'700.00
2170	Schulliegenschaften	2'605'200.00	48'600.00	2'669'600.00	42'000.00	2'523'653.41	36'700.00
3010.10	Löhne Verwaltungs- und Betriebspersonal	610'000.00		546'900.00		569'726.75	
3010.94	Rückerstattung EO/IV					-2'752.25	
3010.99	Rückerstattung Übriges					-4'928.00	
3040.00	Freiwillige Familienzulage	9'000.00		7'600.00		9'642.30	
3050.00	AG-Beiträge AHV,IV,EO,ALV,FAK	48'500.00		44'800.00		47'356.55	
3052.00	AG-Beiträge an Pensionskassen	69'000.00		47'400.00		48'291.60	
3053.00	AG-Beiträge an Unfallversicherungen	4'500.00		300.00		3'860.75	
3055.00	AG-Beiträge an Krankentaggeldversicherungen	4'000.00		300.00		4'397.90	
3090.00	Aus- und Weiterbildung des Personals	2'000.00		4'000.00		2'000.00	
3099.00	Übriger Personalaufwand	5'000.00		4'300.00		4'853.65	
3101.00	Betriebs-, Verbrauchsmaterial	44'000.00		33'000.00		38'822.15	
3110.00	Anschaffung Raumausstattungen	8'000.00				6'500.00	
3111.00	Anschaffung Maschinen, Geräte, Fahrzeuge	4'000.00		9'500.00		41'153.90	





Budget 2021

Nr.	Bezeichnung	Budget 2021		Budget 2020		Rechnung 2019	
		Aufwand	Ertrag	Aufwand	Ertrag	Aufwand	Ertrag
3120.00	Versorgung und Entsorgung	170'000.00		165'000.00		188'394.06	
3130.00	Dienstleistungen Dritter	3'000.00		3'800.00		3'139.50	
3134.00	Sach- und Haftpflichtversicherungsprämien	31'300.00		39'800.00		38'072.20	
3137.00	Steuern und Abgaben	500.00					
3144.00	Unterhalt Hochbauten, Gebäude	243'000.00		327'400.00		320'525.35	
3150.00	Unterhalt Raumausstattung			10'000.00		7'648.70	
3151.00	Unterhalt Apparate, Maschinen, Geräte	15'000.00		4'300.00		13'782.60	
3151.30	Unterhalt Spielplätze	25'000.00					
3160.00	Miete und Pacht Liegenschaften	93'000.00		113'700.00		89'424.70	
3161.00	Mieten, Benützungskosten Mobilien	2'000.00		1'100.00		1'080.00	
3170.00	Reisekosten und Spesen	2'000.00		500.00		1'200.00	
3300.00	Abschreibungen Grundstücke VV	37'400.00		37'400.00		37'318.00	
3300.40	Abschreibungen Hochbauten VV	1'164'000.00		1'147'900.00		1'054'143.00	
3300.60	Abschreibungen Mobilien/Fahrzeuge VV	11'000.00		31'200.00			
3300.62	Abschreibungen Informatik Hardware VV			89'400.00			
4240.00	Benützungsgebühren und Dienstleistungen		15'000.00		15'000.00		17'220.00
4260.00	Rückerstattungen Dritter						1'600.00
4470.00	Pacht- und Mietzinse Liegenschaften VV		18'000.00				7'450.00
4471.00	Vergütung Dienstwohnungen VV				18'000.00		10'430.00
4699.10	Rückverteilung CO2-Abgabe				9'000.00		
4900.00	Interne Verrechnung Sachaufwand		3'600.00				
4910.00	Interne Verrechnung Personalaufwand		12'000.00				
218	Tagesbetreuung	376'600.00	200'000.00	334'900.00	150'000.00	319'403.80	155'804.80
2180	Tagesbetreuung	376'600.00	200'000.00	334'900.00	150'000.00	319'403.80	155'804.80
3010.10	Löhne Verwaltungs- und Betriebspersonal	240'000.00		235'000.00		213'292.70	
3040.00	Freiwillige Familienzulage	5'600.00		5'400.00		5'114.40	
3050.00	AG-Beiträge AHV,IV,EO,ALV,FAK	19'100.00		18'500.00		17'534.50	
3052.00	AG-Beiträge an Pensionskassen	21'500.00		17'800.00		16'482.05	
3053.00	AG-Beiträge an Unfallversicherungen	1'800.00		1'300.00		1'361.15	
3055.00	AG-Beiträge an Krankentaggeldversicherungen	1'600.00		1'300.00		1'658.30	
3090.00	Aus- und Weiterbildung des Personals	7'000.00		5'900.00		1'973.95	
3099.00	Übriger Personalaufwand	1'000.00		2'000.00		574.40	
3100.00	Büromaterial	500.00		500.00		2'326.10	
3105.00	Lebensmittel	55'000.00		40'000.00		44'787.60	
3109.00	Übriger Material- und Warenaufwand	3'000.00		3'000.00		1'737.45	
3110.00	Anschaffung Raumausstattungen	1'000.00		1'000.00		1'226.00	
3130.00	Dienstleistungen Dritter	2'000.00				2'523.55	





Budget 2021

Nr.	Bezeichnung	Budget 2021		Budget 2020		Rechnung 2019	
		Aufwand	Ertrag	Aufwand	Ertrag	Aufwand	Ertrag
3153.00	Informatik-Unterhalt (Hardware)					89.00	
3163.00	Software-Lizenzen	1'400.00		1'400.00		8'143.10	
3170.00	Reisekosten und Spesen	500.00				272.00	
3199.00	Übriger Betriebsaufwand			1'800.00		307.55	
3900.00	Interne Verrechnung Sachaufwand	3'600.00					
3910.00	Interne Verrechnung Personalaufwand	12'000.00					
4231.00	Kursgelder		200'000.00		150'000.00		155'804.80
219	Obligatorische Schule, übriges	1'611'900.00	500.00	1'536'700.00		1'482'537.44	1'304.60
2190	Schulverwaltung	824'400.00	500.00	833'500.00		806'440.08	496.45
3000.00	Entschädigungen, Tagungs- und Sitzungsgelder	62'500.00		55'700.00		61'996.90	
3010.10	Löhne Verwaltungs- und Betriebspersonal	347'000.00		368'900.00		336'003.15	
3010.94	Rückerstattung EO/IV					-4'587.15	
3040.00	Freiwillige Familienzulage	9'000.00		7'600.00		8'153.55	
3050.00	AG-Beiträge AHV,IV,EO,ALV,FAK	32'500.00		35'100.00		36'939.25	
3052.00	AG-Beiträge an Pensionskassen	39'000.00		39'500.00		40'400.50	
3053.00	AG-Beiträge an Unfallversicherungen	3'000.00		2'400.00		2'751.40	
3055.00	AG-Beiträge an Krankentaggeldversicherungen	2'500.00		2'300.00		3'324.45	
3090.00	Aus- und Weiterbildung des Personals	4'500.00		3'200.00		2'497.75	
3091.00	Personalwerbung					1'454.60	
3099.00	Übriger Personalaufwand	10'000.00		17'000.00		20'052.15	
3100.00	Büromaterial	9'000.00		7'800.00		11'015.95	
3110.00	Anschaffung Raumausstattungen	2'000.00		24'000.00			
3111.00	Anschaffung Maschinen, Geräte, Fahrzeuge					2'145.70	
3113.00	Anschaffung Hardware					2'534.80	
3130.00	Dienstleistungen Dritter	24'000.00		6'200.00		6'209.20	
3130.10	Beitrag an Verband TG Schulgemeinden	5'500.00					
3132.80	Übrige Honorare					3'962.75	
3134.00	Sach- und Haftpflichtversicherungsprämien	600.00					
3153.00	Informatik-Unterhalt (Hardware)	300.00		300.00		439.08	
3163.00	Software-Lizenzen	1'500.00		1'900.00			
3170.00	Reisekosten und Spesen	4'500.00		4'300.00		4'303.90	
3199.00	Übriger Betriebsaufwand	3'000.00		2'000.00		8'977.75	
3612.30	Entschädigung Pol. Gemeinden - Steuerbezugskosten	250'000.00		249'600.00		251'939.40	
3636.00	Beiträge an priv. Organisationen	3'000.00		5'700.00		5'925.00	
3636.10	Märliumzug 2021	11'000.00					
4612.90	übrige Entschädigung von anderen Gemeinden		500.00				496.45



Budget 2021

Nr.	Bezeichnung	Budget 2021		Budget 2020		Rechnung 2019	
		Aufwand	Ertrag	Aufwand	Ertrag	Aufwand	Ertrag
2191	Schulleitung	496'000.00		411'800.00		394'069.38	
3010.10	Löhne Verwaltungs- und Betriebspersonal	378'000.00		326'500.00		308'414.00	
3040.00	Freiwillige Familienzulage	4'500.00		4'000.00		5'450.65	
3050.00	AG-Beiträge AHV,IV,EO,ALV,FAK	30'000.00		25'600.00		26'038.60	
3052.00	AG-Beiträge an Pensionskassen	46'000.00		34'300.00		33'600.25	
3053.00	AG-Beiträge an Unfallversicherungen	3'000.00		1'600.00		1'832.00	
3055.00	AG-Beiträge an Krankentaggeldversicherungen	2'500.00		1'700.00		2'395.50	
3090.00	Aus- und Weiterbildung des Personals	2'000.00		5'800.00		2'000.00	
3090.01	Schulentwicklung	11'500.00					
3099.00	Übriger Personalaufwand	9'000.00		4'400.00		5'073.65	
3100.00	Büromaterial	1'000.00		6'300.00		7'607.13	
3130.00	Dienstleistungen Dritter	600.00		600.00		600.00	
3163.00	Software-Lizenzen	6'900.00					
3170.00	Reisekosten und Spesen	1'000.00		1'000.00		996.60	
3199.00	Übriger Betriebsaufwand					61.00	
2192	Volksschule Sonstiges SSA	104'600.00		94'700.00		97'657.23	
3010.10	Löhne Verwaltungs- und Betriebspersonal	74'000.00		74'100.00		73'340.40	
3040.00	Freiwillige Familienzulage	2'700.00		2'700.00		2'700.00	
3050.00	AG-Beiträge AHV,IV,EO,ALV,FAK	6'000.00		6'000.00		6'020.20	
3052.00	AG-Beiträge an Pensionskassen	7'500.00		7'400.00		7'319.55	
3053.00	AG-Beiträge an Unfallversicherungen	500.00		500.00		497.10	
3055.00	AG-Beiträge an Krankentaggeldversicherungen	500.00		400.00		569.50	
3090.00	Aus- und Weiterbildung des Personals	7'700.00		1'600.00		2'585.30	
3099.00	Übriger Personalaufwand	200.00		200.00		151.60	
3100.00	Büromaterial	2'000.00		1'000.00		2'247.53	
3110.00	Anschaffung Raumausstattungen	600.00				554.35	
3111.00	Anschaffung Maschinen, Geräte, Fahrzeuge	600.00					
3130.00	Dienstleistungen Dritter	800.00				692.90	
3163.00	Software-Lizenzen	800.00		800.00			
3170.00	Reisekosten und Spesen	700.00				978.80	
2193	Volksschule Sonstiges Transporte	102'900.00		85'200.00		91'627.40	741.15
3010.10	Löhne Verwaltungs- und Betriebspersonal	51'000.00		47'900.00		46'334.35	
3040.00	Freiwillige Familienzulage	500.00		500.00		402.00	
3050.00	AG-Beiträge AHV,IV,EO,ALV,FAK	4'000.00		3'800.00		3'801.55	
3052.00	AG-Beiträge an Pensionskassen	5'500.00		4'400.00		4'337.75	
3053.00	AG-Beiträge an Unfallversicherungen	400.00		300.00		314.35	





Budget 2021

Nr.	Bezeichnung	Budget 2021		Budget 2020		Rechnung 2019	
		Aufwand	Ertrag	Aufwand	Ertrag	Aufwand	Ertrag
3055.00	AG-Beiträge an Krankentaggeldversicherungen	300.00		300.00		360.30	
3090.00	Aus- und Weiterbildung des Personals			3'000.00			
3099.00	Übriger Personalaufwand	100.00				95.75	
3101.00	Betriebs-, Verbrauchsmaterial	4'500.00					
3111.00	Anschaffung Maschinen, Geräte, Fahrzeuge			1'000.00			
3130.00	Dienstleistungen Dritter	5'000.00		9'000.00		2'796.70	
3134.00	Sach- und Haftpflichtversicherungsprämien	3'400.00					
3137.00	Steuern und Abgaben	700.00					
3151.10	Unterhalt Schulbus	7'000.00		10'100.00		8'533.80	
3151.20	Unterhalt Fahrzeug			4'900.00		4'144.85	
3300.60	Abschreibungen Mobilien/Fahrzeuge VV	20'500.00				20'506.00	
4260.00	Rückerstattungen Dritter						741.15
2194	Schüler Bibliothek	84'000.00		105'000.00		84'663.55	67.00
3010.10	Löhne Verwaltungs- und Betriebspersonal	53'000.00		58'900.00		52'196.75	
3040.00	Freiwillige Familienzulage	1'700.00				921.55	
3050.00	AG-Beiträge AHV, IV, EO, ALV, FAK	4'000.00		4'300.00		4'019.40	
3052.00	AG-Beiträge an Pensionskassen	6'000.00		4'900.00		4'634.70	
3053.00	AG-Beiträge an Unfallversicherungen	400.00		300.00		343.60	
3055.00	AG-Beiträge an Krankentaggeldversicherungen	300.00		300.00		392.40	
3090.00	Aus- und Weiterbildung des Personals	500.00		500.00		210.00	
3099.00	Übriger Personalaufwand	300.00		600.00		105.20	
3103.00	Fachliteratur, Zeitschriften	12'000.00		21'000.00		21'646.85	
3110.00	Anschaffung Raumausstattungen	1'000.00		1'000.00			
3111.00	Anschaffung Maschinen, Geräte, Fahrzeuge	1'500.00					
3153.00	Informatik-Unterhalt (Hardware)			13'000.00			
3163.00	Software-Lizenzen	3'000.00					
3170.00	Reisekosten und Spesen	200.00		200.00		80.80	
3199.00	Übriger Betriebsaufwand	100.00				112.30	
4260.00	Rückerstattungen Dritter						67.00
2195	Lehrerbibliothek			6'500.00		8'079.80	
3103.01	Lehrerbibliothek			6'500.00		8'079.80	





Budget 2021

Nr.	Bezeichnung	Budget 2021		Budget 2020		Rechnung 2019	
		Aufwand	Ertrag	Aufwand	Ertrag	Aufwand	Ertrag
4	GESUNDHEIT	45'900.00		49'300.00	20'000.00	69'523.80	19'073.05
	Nettoergebnis		45'900.00		29'300.00		50'450.75
43	Gesundheitsprävention	45'900.00		49'300.00	20'000.00	69'523.80	19'073.05
	Nettoergebnis		45'900.00		29'300.00		50'450.75
433	Schulgesundheit	45'900.00		49'300.00	20'000.00	69'523.80	19'073.05
4330	Schulgesundheitsdienst	45'900.00		49'300.00	20'000.00	69'523.80	19'073.05
3010.10	Löhne Verwaltungs- und Betriebspersonal	6'500.00		2'300.00		6'986.25	
3050.00	AG-Beiträge AHV,IV,EO,ALV,FAK	500.00		200.00		508.10	
3053.00	AG-Beiträge an Unfallversicherungen	50.00				28.20	
3055.00	AG-Beiträge an Krankentaggeldversicherungen	50.00				40.50	
3090.00	Aus- und Weiterbildung des Personals	400.00				565.00	
3099.00	Übriger Personalaufwand	400.00				58.95	
3106.00	Medizinisches Material	3'800.00		6'800.00		2'109.35	
3136.00	Honorare privatärztlicher Tätigkeit	34'200.00		40'000.00		58'992.45	
3170.00	Reisekosten und Spesen					235.00	
4260.00	Rückerstattungen Dritter				20'000.00		19'073.05
9	FINANZEN UND STEUERN	898'000.00	13'767'800.00	1'111'400.00	13'571'200.00	1'484'666.80	13'725'911.11
	Nettoergebnis	12'869'800.00		12'459'800.00		12'241'244.31	
91	Steuern		12'615'000.00		12'615'000.00		12'739'385.22
	Nettoergebnis	12'615'000.00		12'615'000.00		12'739'385.22	
910	Steuern		12'615'000.00		12'615'000.00		12'739'385.22
9100	Allgemeine Gemeindesteuern		12'615'000.00		12'615'000.00		12'739'385.22
4000.00	Direkte Steuern		12'615'000.00		12'615'000.00		12'739'385.22
93	Finanz- und Lastenausgleich	800'000.00		1'021'400.00		1'384'687.00	
	Nettoergebnis		800'000.00		1'021'400.00		1'384'687.00
930	Finanz- und Lastenausgleich	800'000.00		1'021'400.00		1'384'687.00	
9300	Finanz- und Lastenausgleich	800'000.00		1'021'400.00		1'384'687.00	
3621.51	Gemeindebeitrag an kantonalen Finanzausgleich	800'000.00		1'021'400.00		1'384'687.00	





Budget 2021

Nr.	Bezeichnung	Budget 2021		Budget 2020		Rechnung 2019	
		Aufwand	Ertrag	Aufwand	Ertrag	Aufwand	Ertrag
95	Ertragsanteile Nettoergebnis		400'000.00		305'000.00		402'275.70
		400'000.00		305'000.00		402'275.70	
950	Ertragsanteile übrige		400'000.00		305'000.00		402'275.70
9500	Ertragsanteile übrige		400'000.00		305'000.00		402'275.70
4601.02	Grundstückgewinnsteuern		400'000.00		305'000.00		402'275.70
96	Vermögens- und Schuldenverwaltung Nettoergebnis	98'000.00		90'000.00		99'979.80	
			98'000.00		90'000.00		99'979.80
961	Zinsen	98'000.00		90'000.00		99'979.80	
9610	Zinsen	98'000.00		90'000.00		99'979.80	
3406.00	Verzinsung langfristige Finanzverbindlichkeiten	98'000.00		90'000.00		99'979.80	
97	Rückverteilungen Nettoergebnis		9'000.00				8'733.30
		9'000.00				8'733.30	
971	Rückverteilung aus CO2-Abgabe		9'000.00				8'733.30
9710	Rückvergütung aus CO2-Abgabe		9'000.00				8'733.30
4699.10	Rückverteilung CO2-Abgabe		9'000.00				8'733.30
99	Nicht aufgeteilte Posten Nettoergebnis		743'800.00		651'200.00		575'516.89
		743'800.00		651'200.00		575'516.89	
999	Abschluss		743'800.00		651'200.00		575'516.89
9990	Abschluss		743'800.00		651'200.00		575'516.89
9001.00	Aufwandüberschuss		743'800.00		651'200.00		575'516.89



Finanzplan 2022 - 2026

Erfolgsrechnung (CHF in 1'000)	Rechnung	Budget	Budget	Finanzplan					
	2019	2020	2021	2022	2023	2024	2025	2026	
Betrieblicher Aufwand									
30 Personalaufwand	9'295	9'580	10'233	10'255	10'238	10'343	10'448	10'555	
31 Sachaufwand	1'888	1'695	1'564	1'671	1'679	1'662	1'645	1'653	
33 Abschreibungen	1'201	1'341	1'346	1'305	1'288	1'465	1'496	1'526	
35 Einlagen Fonds EK	0	0	0	0	0	0	0	0	
36 Transferaufwand	1'658	1'304	1'087	1'362	1'321	1'389	1'390	1'390	
39 Interne Verrechnungen	0	0	16	16	16	16	16	16	
Betrieblicher Ertrag									
40 Fiskalertrag	12'739	12'615	12'615	13'031	13'487	13'959	14'448	14'954	
42 Entgelte	233	235	257	245	245	245	245	245	
43 Verschiedene Erträge	0	0	0	0	0	0	0	0	
45 Entnahmen Fonds EK	0	0	0	0	0	0	0	0	
46 Transferertrag	577	489	693	693	668	668	668	668	
49 Interne Verrechnungen	0	0	16	16	16	16	16	16	
Ergebnis aus betrieblicher Tätigkeit	-494	-579	-664	-624	-126	13	382	743	
34 Finanzaufwand	100	90	98	96	159	167	197	191	
44 Finanzertrag	18	18	18	18	18	18	18	18	
Ergebnis aus Finanzierung	-82	-72	-80	-78	-141	-149	-179	-173	
Operatives Ergebnis	-576	-651	-744	-701	-268	-136	204	570	
38 Ausserordentlicher Aufwand	0	0	0	0	0	0	0	0	
48 Ausserordentlicher Ertrag	0	0	0	0	0	0	0	0	
Abschreibung Bilanzfehlbetrag	0	0	0	0	0	0	0	0	
Ausserordentliches Ergebnis	0	0	0	0	0	0	0	0	
Gesamtergebnis Erfolgsrechnung	-576	-651	-744	-701	-268	-136	204	570	
in Steuerprozenten	-4.1%	-4.5%	-5.1%	-4.7%	-1.7%	-0.8%	1.2%	3.3%	

Investitionsrechnung (CHF in 1'000)	Rechnung	Budget	Budget	Finanzplan				
	2019	2020	2021	2022	2023	2024	2025	2026
Ausgaben	385	3'272	270	1'350	2'000	5'000	1'000	1'000
Einnahmen	0	0	0	0	0	0	0	0
Nettoinvestition	385	3'272	270	1'350	2'000	5'000	1'000	1'000

Bilanz per 31.12. (CHF in 1'000)	Rechnung	Budget	Budget	Finanzplan				
	2019	2020	2021	2022	2023	2024	2025	2026
Verwaltungsvermögen (14)	24'713	26'644	25'568	25'614	26'325	29'860	29'364	28'839
langfristige Finanzverbindlichkeiten (206)	19'500	19'500	19'168	19'915	20'894	24'564	23'865	22'769
Eigenkapital (29)	8'222	7'571	6'827	6'126	5'858	5'723	5'926	6'497
davon Fonds/Vorfinanzierungen (291/293)	0	0	0	0	0	0	0	0
davon restliches EK (292/296/298/2999)	8'798	8'222	7'571	6'827	6'126	5'858	5'723	5'926
davon Jahresergebnis (2990)	-576	-651	-744	-701	-268	-136	204	570





Finanzkennzahlen

Kennzahlen	Rechnung	Budget	Budget	Finanzplan				
	2019	2020	2021	2022	2023	2024	2025	2026
Eigenkapitalquote (zu operativem Aufwand)	58.1%	54.0%	47.7%	41.7%	39.9%	38.1%	39.1%	42.4%
Nettoverschuldungsquotient	145.2%	164.5%	158.6%	163.0%	163.9%	187.3%	175.2%	160.9%
Zinsbelastungsanteil	0.7%	0.7%	0.7%	0.7%	1.1%	1.1%	1.3%	1.2%
Zinsbelastungsrisiko	7.2%	7.3%	7.1%	7.1%	7.2%	8.2%	7.8%	7.2%
Aufwanddeckung	-	-	94.8%	95.2%	98.2%	99.1%	101.3%	103.7%

Eigenkapitalquote

Fragestellung: Welchen Anteil des laufenden Aufwands ist als Steuerschwankungsreserve in Form von Eigenkapital vorhanden?

Richtwerte: bis 12 % ungenügend, bis 25 % ausreichend/zweckmässig, bis 40 % gut, ab 40 % überhöhtes Eigenkapital

Nettoverschuldungsquotient

Fragestellung: Wie viel Fiskalertrag wird benötigt um die Nettoschuld abzutragen?

Richtwerte: bis 100 % gut, bis 150 % genügend, bis 200 % schlecht, ab 200 % Überschuldungsrisiko

Zinsbelastungsanteil

Fragestellung: Wie stark belastet der gebundene Netto-Zinsaufwand den Haushalt?

Richtwerte: bis 2 % sehr gut, bis 4 % gut, bis 9 % genügend, ab 9 % schlecht
(Diese Aussage ist wegen des tiefen Zinsniveaus mit Vorsicht zu verwenden.)

Zinsbelastungsrisiko

Fragestellung: Wie stark würde der gebundene Zinsaufwand den Haushalt belasten, wenn das Zinsniveau auf 5 % steigen würde?

Richtwerte: bis 3 % gering, bis 5 % tragbar, bis 7 % erhöht, ab 7 % schlecht

Aufwanddeckung

Fragestellung: Welcher Anteil des „laufenden Aufwands vor Verwendung eines Ertragsüberschusses“ konnte mit dem laufenden Ertrag gedeckt werden?

Richtwerte: 100-103 % ausgeglichen, 99-110 % unproblematisch, 97.5-120 % zu überwachen, < 97.5 % bzw. > 120 % Notwendigkeit von Massnahmen prüfen

Eigenkapital

Jahr	Stand per 1.1.	Rechnungsergebnis	Stand per 31.12.
2021	7'571'095.48	-743'800.00	6'827'295.48
2020	8'222'295.48	-651'200.00	7'571'095.48
2019	8'797'812.37	-575'516.89	8'222'295.48
2018	8'028'011.79	769'800.68	8'797'812.37
2017	7'383'545.61	644'466.18	8'028'011.79
2016	7'225'911.16	157'634.35	7'383'545.51
2015	5'608'144.34	1'617'766.82	7'225'911.16
2014	4'531'468.00	1'076'676.34	5'608'144.34
2013	4'259'952.97	271'515.03	4'531'468.00



Schuljahr 2020/2021

Herbstferien	Mo	05.10.2020	So	18.10.2020
Weihnachtsferien	Mo	21.12.2020	So	03.01.2021
Sportferien	Mo	01.02.2021	So	07.02.2021
Frühlingsferien	Fr	02.04.2021	So	18.04.2021
Vorsommerferien	Do	13.05.2021	Mo	24.05.2021
Sommerferien	Mo	12.07.2021	So	15.08.2021

Schuljahr 2021/2022

Schulbeginn	Mo	16.08.2021		
Herbstferien	Mo	11.10.2021	So	24.10.2021
Weihnachtsferien	Mo	20.12.2021	So	02.01.2022
Sportferien	Mo	31.01.2022	So	06.02.2022
Frühlingsferien	Mo	04.04.2022	Mo	18.04.2022
Vorsommerferien	Do	26.05.2022	Mo	06.06.2022
Sommerferien	Mo	11.07.2022	So	14.08.2022

Schuljahr 2022/2023

Schulbeginn	Mo	15.08.2022		
Herbstferien	Mo	10.10.2022	So	23.10.2022
Weihnachtsferien	Mo	26.12.2022	So	08.01.2023
Sportferien	Mo	30.01.2023	So	05.02.2023
Frühlingsferien	Mo	27.03.2023	Mo	10.04.2023
Vorsommerferien	Do	18.05.2023	Mo	29.05.2023
Sommerferien	Mo	10.07.2023	So	13.08.2023

- Zusätzlich ganzer Tag schulfrei: Tägerwiler Fasnachtsmontag und Kreuzlinger Jahrmarkt
 - Die oben aufgeführten Daten gelten als schulfrei
 - Alle Daten sind verbindlich und müssen eingehalten werden
-

Sämtliche Anlagen der Volksschulgemeinde Tägerwil sind in den Weihnachtsferien, Sportferien und in der 2., 3. und 4. Sommerferienwoche geschlossen.

P.P.

8274 Tägerwilen

DIE POST 

Stimmrechtsausweis

Montag, 23. November 2020, 20.00 Uhr
Dreifachturnhalle Sekundarschule



Unbenützte Stimmrechtsausweise können vernichtet werden.

■ Schulverwaltung
Palmenweg 2
8274 Tägerwilen
Tel. 071 666 85 85

schulverwaltung@vsgtaegerwilen.ch
www.vsgtaegerwilen.ch

■ Schulpräsidium
Palmenweg 2
8274 Tägerwilen
Tel. 071 666 85 85

praesidium@vsgtaegerwilen.ch
www.vsgtaegerwilen.ch

■ Schulleitung
Palmenweg 2
8274 Tägerwilen
Tel. 071 666 85 85

schulleitung@vsgtaegerwilen.ch
www.vsgtaegerwilen.ch