

# Budget 2020

Vollversion

## VORANZEIGE:

Informationsveranstaltung  
Sanierung Schulhaus Castell  
5. November 2019  
20.00 Uhr  
in der Turnhalle Castell

Ordentliche Budget-Gemeindeversammlung:

Montag, 25. November 2019 / 20.00 Uhr  
Aula Sekundarschule (Dreifachsporthalle)







Montag, 25. November 2019

20.00 Uhr in der Aula der Sekundarschule (Dreifachturnhalle)

### Traktanden:

1. Wahl der Stimmenzähler
2. Abnahme Traktandenliste
3. Abnahme Budget 2020
4. Baukredit Sanierung Schulhaus Castell
5. Mitteilungen
  - Information Kindertreff der Volksschulgemeinde Tägerwilen
6. Allgemeine Umfrage

Tägerwilen, 16. September 2019

Volksschulgemeinde Tägerwilen

---

Die ausführliche Version der Budgetbroschüre sowie fehlendes Stimm-Material kann bei der Schulverwaltung angefordert werden:  
Palmenweg 2, 8274 Tägerwilen - Telefon 071 666 85 85 - [schulverwaltung@vsgtaegerwilen.ch](mailto:schulverwaltung@vsgtaegerwilen.ch)  
Das Budget 2020 finden Sie auch auf unserer Homepage: [www.vsgtaegerwilen.ch](http://www.vsgtaegerwilen.ch)





Liebe Stimmbürgerinnen und Stimmbürger

Grüezi miteinander

Anlässlich der Budgetgemeindeversammlung vor einem Jahr haben wir Sie über die geplanten Investitionen in unsere bestehenden Liegenschaften informiert:

Investitionen Liegenschaften der VSG Tägerwil

Planmässig wurde Anfang 2019 die Baukommission für die Sanierung des SH Castell von der Schulbehörde eingesetzt und wir stellen Ihnen das Projekt gerne anlässlich der Informationsveranstaltung vom 5. November 2019 näher vor. Die ersten architektonischen und finanziellen Details können sie dieser Broschüre bereits entnehmen.

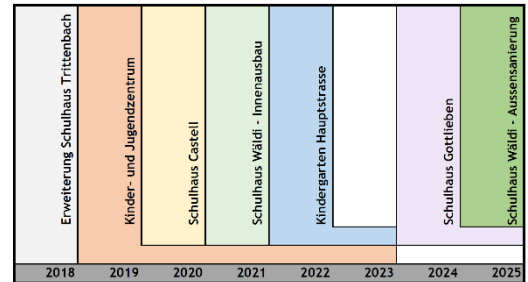

Doch nicht nur der Erhalt unserer Infrastruktur ist uns wichtig - am Wichtigsten sind uns unsere Schülerinnen und Schüler. Für sie arbeiten wir intensiv an der Umsetzung des neuen Lehrplanes Thurgau. Eine grosse Herausforderung ist hierbei die Integration des neuen Faches Medien und Informatik im Zyklus 2 ab der 5. Klasse. Bis anhin wurden bei uns die ICT-Mittel als ergänzende Hilfsmittel und Werkzeuge in den Unterricht ab dem Kindergarten integriert. Neu gehen wir nun im Rahmen eines eigenen Faches auf die Raffinessen dieses Bereichs ein. Hierzu gehört unter anderem das Verständnis von einfachen Programmierungen sowie das korrekte Handhaben von Benutzerdaten und auch von persönlichen Daten.

Aufgrund der wachsenden Bevölkerungszahlen in Tägerwil wurden vor 5 Jahren die Jahrgangsklassen von 2 auf 3 Klassen aufgeteilt. Der Ausbau in den Zyklen 1 und 2 ist nun abgeschlossen. Die ersten 3-fach geführten Jahrgangsklassen haben nun den Zyklus 3 erreicht, welcher in den nächsten 3 Jahren nun ebenfalls ausgebaut wird. Da wir bereits vor 10 Jahren 3-fach geführte Stammklassen in der Sekundarschule hatten, können im Moment die Schülerzahlen in unserem Sekundarschulzentrum sehr gut aufgefangen werden.

Dank der regen Bautätigkeit und dem stabilen Bevölkerungswachstum in Tägerwil konnten wir das Budget 2020 mit einem Steuerfuss von 87% rechnen. Dies bedeutet eine erneute Senkung des Steuerfusses von 2%. Wir hoffen, dass sich diese Steuerfussenkung auf unser zu hohes Eigenkapital auswirkt und wir dieses in den nächsten Jahren etwas abbauen können.

Gemäss den Informationen des Amtes für Volksschule wird der Normsteuerfuss mit der Einführung des neuen Beitragsgesetzes auf 93% gesenkt. Mit der Inkraftsetzung des neuen Beitragsgesetzes per 1.1.2020 werden aufgrund der Basisdaten des Jahres 2020 im Jahr 2021 erstmals die Beiträge von den Schulgemeinden nach der neuen Regelung berechnet, da wir die Beitragsleistungen nicht abgrenzen. Die neuen Beitragsleistungen wirken sich deshalb für die VSG Tägerwil erst im Budgetjahr 2021 aus. Nach ersten Berechnungen werden wir bis zu 30% der bisherigen Beiträge an den Kanton einsparen können.

Wie bereits in den letzten Jahren erhalten Sie die Budgetbroschüre als «Kurzfassung» via Post zugesendet. Wir sind überzeugt, dass Sie in der «Kurzfassung» das Wichtigste in einer guten Zusammenfassung finden. Selbstverständlich besteht die Möglichkeit, dass Sie von uns eine ausführliche Version der Budgetbroschüre erhalten. Unsere Schulverwaltung sendet Ihnen diese auf Wunsch gerne zu. Die Broschüren finden Sie ebenfalls auf unserer Homepage [www.vsgtaegerwil.ch](http://www.vsgtaegerwil.ch).

Wir freuen uns auf Ihr zahlreiches Erscheinen an der Budgetgemeindeversammlung in der Aula der Sekundarschule und bedanken uns für Ihr Vertrauen und Ihre Unterstützung.

Tägerwil, Ende September 2019

Daniel Heidegger, Schulpräsident



<b>Schulbehörde</b>	<b>Amtsperiode 2017 - 2021</b>	<b>Eintritt</b>
Heidegger Daniel	Präsident, Finanzen, Personal, Informatik	2008
Schwemer Thomas	Vizepräsident, Personal, Pädagogik	2009
Lehmann Marion	Aktuarin, Kindertreff, Informatik	2017
Binswanger Gabriela	Personal, Pädagogik	2013
Büchler Ingemar	Infrastruktur	2013
Keller Stefan	Finanzen, Infrastruktur	2013
Ruckstuhl Claudia	Finanzen	2015

<b>Schulleitung</b>		
Geiser Roger	Zyklus 1-Kindergarten, Zyklus 3, Kindertreff	1991
Juchli Nadja	Zyklus 1-Unterstufe, Gottlieben	2002
Mori Reto	Zyklus 2, Wäldi, Informatik	1998

<b>Schulverwaltung</b>		
Ebinger Peter	Leitung Schulverwaltung (ab 1. November)	2019
Fäh Silvia	Schulverwaltung Administration	2017
Dinulovic Aleksandar	Lehrling Mediamatiker	2018
König Karin	Leitung Schulverwaltung (bis Ende Oktober)	2015
Schulz Steve	Inhouse-Techniker	2019

<b>Schulliegenschaften</b>		
Aebli Hans	Hauswart	1997
Baumann Christine	Reinigungskraft	2019
Brand Marcel	Hauswart	2016
Fetahu Xhavit	Reinigungskraft	2011
Fetahu Nanije	Reinigungskraft	2014
Llakmani Loreta	Reinigungskraft	2017
Pauli Markus	Hauswart	2012
Steiger Markus	Hauswart	2005
Steiger Natalie	Reinigungskraft	2009

<b>Kindergarten, Primarschule, Sekundarschule, Kindertreff</b>		
Baumberger Sara	Primarschule	2019
Bartholdi Schenk Lisa	Primarschule	2004
Benedix Natalie	Textiles Gestalten	1996
Bereuter Othmar	Primarschule	1977
Bergenhengouwen Lara	Schulische Heilpädagogik	2016
Betschart Edith	Bibliothek	2008
Boesch Désirée	Kindertreff	2018
Boesch Gaby	Kindertreff	2018
Bossart-Kreis Barbara	Textiles Gestalten	2011
Bostic Darko	Sekundarschule	2011
Bruno Bettina	Unterrichtsassistenz	2016
Buck Marion	Primarschule	2019
Bühler Linda	Leitung Kindertreff	2018
Bumann Maria	Logopädie	2017
Busslinger Brigitte	Primarschule	1985
Dannecker Jolanda	Primarschule	2003
Ess Anita	Primarschule	2011
Farine Janna	Primarschule	2003
Fäsi Peter	Sekundarschule	1992
Fechner Petra	Kindergarten	2000
Felix Thirza	Primarschule	2019
Felsberg Anja	Textiles Gestalten	2018



Gambo Lea	Kindergarten	2016
Geiser Irène	Sekundarschule / Primarschule	1993
Goumas Alexis	Sekundarschule	2015
Goumas Andrea	Primarschule	2016
Grawunder Sinja	Primarschule	2019
Grimm Dorothee	Primarschule	1996
Grünig Alexander	Sekundarschule	2018
Gugelberger Patrick	Sekundarschule	2012
Hässler-Rotzinger Jutta	Logopädie	2015
Hahn-Baumann Sonja	Schulische Heilpädagogik	2012
Heidelberger Catherine	Primarschule	2016
Hussein Vreni	Kindertreff	2018
Kauderer Madlaina	Kindergarten	2019
Kinkelin Seraina	Kindergarten	2019
Klein Annalinda	Primarschule	2019
Klopfer Evasophie	Kindergarten	2018
Koch Martin	Schulsozialarbeit SSA	2019
Kohler Gregor	Sekundarschule	1997
Kolb Irene	Unterrichtsassistenz / Kindertreff	2016
Kurzemann Annette	Primarschule	2019
Kuntzemüller Michael	Sekundarschule	2011
Labhardt Anne	Unterrichtsassistenz / Kindertreff	2018
Lang Ursula	Kindergarten	1993
Leone Nadine	Textiles Gestalten	2017
Löpfe Christina	Primarschule	2014
Loser Pirmin	Sekundarschule	2011
Lummerzheim Ulrike	Primarschule	2012
Lussi Samira	Unterrichtsassistenz	2019
Maier Jasmin	Primarschule	2017
Mann Annette	Logopädie	2008
Meier Susanne	Unterrichtsassistenz / Kindertreff	2016
Mori Chana	Unterrichtsassistenz / Kindertreff	2016
Mende-Müller Stefanie	Kindergarten	2014
Müller Anita	Primarschule	2019
Nauer Daniela	Kindergarten	2019
Nägeli Susanne	Deutsch als Zweitsprache	2001
Phiaphakdy Ling	Unterrichtsassistenz / Reinigungskraft	2014
Probst Michelle	Unterrichtsassistenz	2017
Rauter-Schoop Edith	Unterrichtsassistenz	2019
Rechsteiner Joy	Primarschule	2016
Reusser Sandra	Kindergarten	2012
Reusser Rita	Unterrichtsassistenz	2016
Ricklin Judith	Primarschule	2011
Rutishauser Nina	Primarschule	2016
Rutz Larissa	Primarschule	2017
Sahli Sabine	Primarschule	2019
Sallmann Lisa	Sekundarschule	2018
Schmid Peter	Sekundarschule	2011
Schmid Simon	Primarschule	2019
Schneider Irène	Primarschule	2007
Schütze Jannika	Praktikantin Kindertreff	2019
Signer Corina	Primarschule	2011
Sluymers Judith	Primarschule / Deutsch als Zweitsprache	2015
Sonderegger Lisa	Primarschule	2018
Stäheli Christine	Kindergarten	2014
Steinmann Reto	Sekundarschule / ICT	2004
Sumser Claudia	Textiles Gestalten	2001
Sutter Bruno	Sekundarschule	1983
Sutter Susi	Primarschule	1983



Tagliente Fabienne	Zahnprophylaxe	2019
Tary Eszter	Primarschule	2019
Ullmann Larissa	Sekundarschule	2019
Ulmer Sandrine	Logopädie	2003
Vetterli Andrea	Kindergarten	2019
Wagner Nicolas	Primarschule	2016
Wiesli Markus	Primarschule	1988
Wyss Luzia	Primarschule	2003
Zahnd Viviane	Primarschule	2016
Ziegler Nicole	Textiles Gestalten / Wirtschaft Arbeit Haushalt	2005
Ziörjen Scarlett	Primarschule	2014

### Pensenverteilung

**Total Stellenprocente VSG Tägerwilen 7'373 %**

37 Mitarbeiter/innen	Pensum	90 - 100%
13 Mitarbeiter/innen	Pensum	80 - 89%
25 Mitarbeiter/innen	Pensum	50 - 79%
31 Mitarbeiter/innen	Pensum	bis 49%

### Entwicklung der Schülerzahlen

	Schuljahr	Schuljahr	Schuljahr	Schuljahr	Schuljahr	Schuljahr	Schuljahr
Schülerzahlen	2017/18	2018/19	2019/20	2020/21	2021/22	2022/23	2023/24
Kindergarten	108	113	132	130	109	115	116
Primarschule	340	343	348	346	365	352	354
Sekundarschule	127	109	122	139	155	163	163
<b>Total</b>	<b>575</b>	<b>565</b>	<b>602</b>	<b>615</b>	<b>629</b>	<b>630</b>	<b>633</b>
<b>Primarschule</b>	<b>340</b>	<b>343</b>	<b>348</b>	<b>346</b>	<b>365</b>	<b>352</b>	<b>354</b>
Tägerwilen	303	306	310	301	318	306	297
Gottlieben	20	17	13	15	15	17	21
Wäldi	17	20	25	30	32	29	36



## Erläuterungen zur Rechnungslegung HRM2

Die **Erfolgsrechnung** umfasst ein Kalenderjahr und wird jeweils im Vergleich zum Budget des Vorjahres und der letzten abgeschlossenen Rechnung dargestellt. Es wird ein gestufter Erfolgsausweis nach Artengliederung ausgewiesen:

- Die erste Stufe umfasst den betrieblichen Aufwand und Ertrag,
- die zweite Stufe den Finanzaufwand und -ertrag und
- die dritte Stufe den ausserordentlichen Aufwand und Ertrag

Die **Investitionsrechnung** weist Aufwand und Ertrag auf, nach Objekten geordnet, im Vergleich zum Budget des Vorjahres und der letzten Rechnung.

Die Schulbehörde der Volksschulgemeinde Tägerwilten hat die Aktivierungsgrenze auf CHF 100'000.00 festgelegt.

**Abschreibungen** des Verwaltungsvermögens müssen linear über die gesamte Nutzungsdauer erfolgen.

### Abschreibungssätze

Kategorie	Nutzungsdauer	Abschreibungssatz linear
Gebäude, Hochbauten	33 Jahre	3.0%
Möbilien, Maschinen, Fahrzeuge	8 Jahre	12.5%
Immaterielle Anlagen	5 Jahre	20.0%
Informatik	4 Jahre	25.0%





## Genehmigung durch die Schulbehörde

Die Schulbehörde ist für das Budget 2020 der Volksschulgemeinde Tägerwilen verantwortlich und hat es am 16. September 2019 genehmigt.

## Bericht der Rechnungsprüfungs-Kommission (RPK)

Die RPK hat das Budget 2020 anhand von analytischen Prüfungshandlungen kritisch hinterfragt und alle offenen Punkte durch Befragung geklärt und für in Ordnung befunden.

Tägerwilen, 23. September 2019

Die Rechnungsprüfungskommission:  
Willi Gubser  
Thomas Gerwig  
Karin Holzer

### Antrag

Die Schulbehörde beantragt den Stimmberechtigten,

1. den Steuerfuss für das Jahr 2020 von 89% auf 87% zu senken.
2. das vorliegende Budget 2020 mit einem Aufwandüberschuss von CHF 651'200.00 zu genehmigen.



Gestufte Erfolgsrechnung

Nr. Bezeichnung	Budget 2020		Budget 2019		Rechnung 2018	
	Aufwand	Ertrag	Aufwand	Ertrag	Aufwand	Ertrag
<b>GESTUFTE ERFOLGSRECHNUNG</b>						
<b>Betrieblicher Aufwand</b>						
30 Personalaufwand	9'579'500.00		9'192'400.00		8'797'428.39	
31 Sach- und übriger Betriebsaufwand	1'694'500.00		1'679'100.00		1'681'737.38	
33 Abschreibungen Verwaltungsvermögen	1'340'900.00		1'019'000.00		1'250'395.00	
36 Transferaufwand *	1'303'500.00		1'375'100.00		1'192'706.55	
<b>Total Betrieblicher Aufwand</b>	<b>13'918'400.00</b>		<b>13'265'600.00</b>		<b>12'922'267.32</b>	
<b>Betrieblicher Ertrag</b>						
40 Fiskalertrag		12'615'000.00		12'148'500.00		13'113'996.42
42 Entgelte		235'000.00		189'000.00		210'390.15
46 Transferertrag **		489'200.00		437'000.00		435'482.70
<b>Total Betrieblicher Ertrag</b>		<b>13'339'200.00</b>		<b>12'774'500.00</b>		<b>13'759'869.27</b>
<b>Ergebnis aus betrieblicher Tätigkeit</b>						
Nettoergebnis	13'918'400.00	13'339'200.00	13'265'600.00	12'774'500.00	12'922'267.32	13'759'869.27
		579'200.00		491'100.00	837'601.95	
34 Finanzaufwand	90'000.00		88'000.00		85'681.27	
44 Finanzertrag		18'000.00		17'900.00		17'880.00
<b>Ergebnis aus Finanzierung</b>	<b>90'000.00</b>	<b>18'000.00</b>	<b>88'000.00</b>	<b>17'900.00</b>	<b>85'681.27</b>	<b>17'880.00</b>
<b>OPERATIVES ERGEBNIS</b>	<b>14'008'400.00</b>	<b>13'357'200.00</b>	<b>13'353'600.00</b>	<b>12'792'400.00</b>	<b>13'007'948.59</b>	<b>13'777'749.27</b>
Nettoergebnis		651'200.00		561'200.00	769'800.68	
<b>GESAMTERGEBNIS ERFOLGSRECHNUNG Erfolg</b>	<b>14'008'400.00</b>	<b>13'357'200.00</b>	<b>13'353'600.00</b>	<b>12'792'400.00</b>	<b>13'007'948.59</b>	<b>13'777'749.27</b>
		651'200.00		561'200.00	769'800.68	

\*Beiträge an Finanzausgleich und Steuerbezugskosten

\*\*Beiträge des Kantons und Grundstückgewinnsteuern



Investitionsrechnung

Nr.	Bezeichnung	Budget 2020		Budget 2019		Rechnung 2018	
		Aufwand	Ertrag	Aufwand	Ertrag	Aufwand	Ertrag
	<b>INVESTITIONSRECHNUNG</b>	3'272'000.00		403'000.00		5'719'426.19	5'719'426.19
	Nettoergebnis		3'272'000.00		403'000.00		
<b>5</b>	<b>INVESTITIONSAUSGABEN</b>	3'272'000.00		403'000.00		5'719'426.19	
<b>50</b>	<b>Sachanlagen</b>	3'272'000.00		403'000.00		5'719'426.19	
504	Hochbauten	3'132'000.00		403'000.00		5'580'870.79	
5040	Hochbauten	250'000.00		403'000.000		348'029.70	
5042	Schulhaus Trittenbach					4'979'211.44	
5042.1	Schulhaus Trittenbach - PV-Anlage					253'629.65	
5044	Sanierung Schulhaus Castell	2'882'000.00					
<b>506.2</b>	<b>Informatik Hardware</b>	140'000.00				138'555.40	
5062	Informatik Hardware	140'000.00				138'555.40	
<b>6</b>	<b>INVESTITIONSEINNAHMEN</b>						5'719'426.19
<b>69</b>	<b>Übertrag an Bilanz</b>						5'719'426.19
<b>690</b>	<b>Aktivierung</b>						5'719'426.19
6900	Aktivierete Ausgaben						5'719'426.19

<b>504</b>	<b>Investitionen Hochbauten</b>		
	Rampe auf der Nordseite der Dreifachturnhalle	100'000.00	
	Planungskosten Kinder- und Jugendzentrum	150'000.00	

**Kommentar zur Detailfassung**

Die wichtigsten Abweichungen gegenüber Budget 2019

Konto Nr.	Betrag in CHF	Begründung
KST	2110	Kindergarten
302...	+ 71'000.00	Höhere Lohnsumme, zusätzlicher Kindergarten
3104.0	+ 12'600.00	Höhere Lehrmittel- und Unterrichtsmaterialkosten
4621.63	+ 5'000.00	Beteiligung Kanton an Aus- und Weiterbildungskosten Medien und Informatik

KST	2120	Primarschule
302...	+ 168'500.00	Höhere Lohnsumme, zusätzliche Klasse in Wäldi, Umsetzung neues Förderkonzept
309...	+ 33'100.00	Höherer Personalaufwand mehr Lehrpersonen, Aus- und Weiterbildung Medien und Informatik
3104.0	+ 45'400.00	Höhere Lehrmittel- und Unterrichtsmaterialkosten
3199.0	+ 10'200.00	150 Jahr-Jubiläum Schulhaus Hauptstrasse

KST	2130	Sekundarschule
302...	+ 102'300.00	Höhere Lohnsumme, zusätzliche Stelle ab Sommer 2020/21
4260.0	+ 28'000.00	Depots der Eltern für One-to-One-Geräte
4621.63	+ 10'000.00	Beteiligung Kanton an Aus- und Weiterbildungskosten Medien und Informatik

KST	2170	Schulliegenschaften
3010.1	- 70'200.00	Neuberechnung der Hauswart- und Reinigungspensen
3144	+ 79'800.00	Einbau eines Liftes im Schulhaus Sek B
3160	+ 48'900.00	Mietkosten für Kindergartenprovisorium am Hasenweg
330...	+ 286'900.00	Höhere Abschreibungen

KST	2180	Tagesbetreuung
3010.1	+ 34'000.00	Erhöhung der Pensen und Lohnanpassungen

KST	2190	Schulverwaltung
3010.1	+ 40'500.00	Erhöhung der Pensen (Anteil Verwaltung Inhouse-Techniker)
3110	+ 24'000.00	Kauf einer Archiveinrichtung

KST	2191	Schulleitung
3010.1	+ 21'100.00	Erhöhung der Pensen

KST	9100	Steuern
4000	+ 466'500.00	Höhere Steuererträge



Detailfassung Budget

Nr.	Bezeichnung	Budget 2020		Budget 2019		Rechnung 2018	
		Aufwand	Ertrag	Aufwand	Ertrag	Aufwand	Ertrag
	<b>FUNKTIONALE GLIEDERUNG</b>	<b>14'008'400.00</b>	<b>13'357'200.00</b>	<b>13'353'600.00</b>	<b>12'792'400.00</b>	<b>13'777'749.27</b>	<b>13'777'749.27</b>
	Nettoergebnis		651'200.00		561'200.00		
0	<b>ALLGEMEINE VERWALTUNG</b>	<b>39'100.00</b>		<b>34'900.00</b>		<b>44'838.00</b>	
	Nettoergebnis		39'100.00		34'900.00		44'838.00
1	<b>Legislative</b>	<b>39'100.00</b>		<b>34'900.00</b>		<b>44'838.00</b>	
	Nettoergebnis		39'100.00		34'900.00		44'838.00
11	<b>Legislative</b>	<b>39'100.00</b>		<b>34'900.00</b>		<b>44'838.00</b>	
110	<b>Legislative</b>	<b>39'100.00</b>		<b>34'900.00</b>		<b>44'838.00</b>	
3000.00	Entschädigungen, Tagungs- und Sitzungsgelder	2'000.00		4'000.00		1'562.50	
3102.00	Drucksachen, Publikationen	10'600.00		7'600.00		7'489.70	
3130.00	Dienstleistungen Dritter	26'500.00		23'300.00		35'785.80	



## Budget 2020

Nr.	Bezeichnung	Budget 2020		Budget 2019		Rechnung 2018	
		Aufwand	Ertrag	Aufwand	Ertrag	Aufwand	Ertrag
2	<b>BILDUNG</b>	12'808'600.00	417'200.00	12'083'600.00	330'900.00	11'912'456.12	372'861.10
	<b>Nettoergebnis</b>		12'391'400.00		11'752'700.00		11'539'595.02
21	<b>Obligatorische Schule</b>	12'808'600.00	417'200.00	12'083'600.00	330'900.00	11'912'456.12	372'861.10
	<b>Nettoergebnis</b>		12'391'400.00		11'752'700.00		11'539'595.02
211	<b>Eingangsstufe</b>	1'215'400.00	50'600.00	1'114'600.00	38'000.00	1'147'190.65	49'611.40
2110	<b>Kindergarten</b>	1'215'400.00	50'600.00	1'114'600.00	38'000.00	1'147'190.65	49'611.40
3020.10	Besoldung Regelunterricht	616'000.00		608'800.00		593'164.70	
3020.31	Besoldung Schulische Heilpädagogik			45'000.00		118'424.60	
3020.32	Besoldung Logopädie	123'200.00		110'000.00		112'686.20	
3020.34	Besoldung Deutsch als Zweitsprache	8'400.00		17'400.00		11'323.50	
3020.37	Besoldung integrative Sonderschulung	25'700.00		24'900.00		15'113.50	
3020.38	Besoldung übriges Förderangebot	153'600.00		54'800.00		41'988.90	
3020.60	Stellvertretungen	15'000.00		10'000.00		15'898.00	
3020.93	Rückerstattung EO Mutterschaft					-8'827.75	
3040.00	Freiwillige Familienzulage	9'600.00		10'500.00		10'524.35	
3050.00	AG-Beiträge AHV,IV,EO,ALV,FAK, Ver.	73'600.00		64'100.00		80'734.50	
3052.00	AG-Beiträge an Pensionskassen	79'800.00		80'700.00		84'629.10	
3053.00	AG-Beiträge an Unfallversicherungen	4'800.00		4'400.00		6'081.05	
3055.00	AG-Beiträge an Krankentaggeldversicherungen	4'800.00		4'200.00		6'021.15	
3090.00	Aus- und Weiterbildung des Personals	25'600.00		23'600.00		5'508.85	
3099.00	Übriger Personalaufwand	3'700.00		4'700.00		5'398.40	
3104.00	Lehrmittel	42'800.00		30'200.00		32'178.90	
3110.00	Anschaffung Raumausstattungen	700.00		3'100.00		2'454.00	
3113.00	Anschaffung Hardware	3'000.00					
3130.00	Dienstleistungen Dritter	3'000.00		3'000.00		5'093.90	
3153.00	Informatik-Unterhalt (Hardware)	200.00		200.00		608.00	
3163.00	Software-Lizenzen	5'100.00					
3170.00	Reisekosten und Spesen	800.00		1'000.00		524.80	
3171.00	Exkursionen, Schulreisen und Lager	2'000.00		2'000.00		626.30	
3199.00	Übriger Betriebsaufwand	4'000.00		2'000.00		1'785.70	
3632.00	Beiträge an Gemeinden/-zweckverbände	10'000.00		10'000.00		5'250.00	
4621.51	Kantonsbeitrag an Besoldung						275.75
4621.61	Direktzahlungen für integrative Sonderschulung		45'600.00		38'000.00		49'335.65
4621.63	Kantonsbeiträge an Schulentwicklungsprojekte		5'000.00				



Nr.	Bezeichnung	Budget 2020		Budget 2019		Rechnung 2018	
		Aufwand	Ertrag	Aufwand	Ertrag	Aufwand	Ertrag
212	<b>Primarstufe</b>	<b>4'705'900.00</b>	<b>110'100.00</b>	<b>4'549'900.00</b>	<b>111'500.00</b>	<b>4'251'538.25</b>	<b>115'322.60</b>
2120	<b>Primarstufe</b>	<b>4'705'900.00</b>	<b>110'100.00</b>	<b>4'549'900.00</b>	<b>111'500.00</b>	<b>4'251'538.25</b>	<b>115'322.60</b>
3020.10	Besoldung Regelunterricht	2'806'000.00		2'583'000.00		2'592'865.95	
3020.31	Besoldung Schulische Heilpädagogik	117'900.00		171'700.00		306'866.40	
3020.32	Besoldung Logopädie	61'200.00		55'000.00		60'869.75	
3020.34	Besoldung Deutsch als Zweitsprache	44'500.00		34'700.00		56'975.95	
3020.37	Besoldung integrative Sonderschulung	51'600.00		60'300.00		53'594.50	
3020.38	Besoldung übriges Förderangebot	351'700.00		373'200.00		37'546.45	
3020.41	Besoldung Aufgabenhilfe	25'200.00		41'700.00			
3020.42	Musikunterricht	25'000.00		20'000.00		25'524.85	
3020.60	Stellvertretungen	75'000.00		50'000.00		72'088.80	
3020.93	Rückerstattung EO Mutterschaft					-8'244.75	
3020.94	Rückerstattung EO/IV					-5'134.40	
3040.00	Freiwillige Familienzulage	33'600.00		23'200.00		24'752.95	
3050.00	AG-Beiträge AHV,IV,EO,ALV,FAK, Ver.	275'700.00		251'300.00		255'271.70	
3052.00	AG-Beiträge an Pensionskassen	324'600.00		340'200.00		306'203.25	
3053.00	AG-Beiträge an Unfallversicherungen	18'700.00		18'700.00		21'361.10	
3055.00	AG-Beiträge an Krankentaggeldversicherungen	17'900.00		17'700.00		20'663.85	
3090.00	Aus- und Weiterbildung des Personals	73'800.00		43'000.00		16'565.90	
3099.00	Übriger Personalaufwand	13'400.00		11'100.00		14'334.05	
3104.00	Lehrmittel	229'700.00		184'300.00		204'728.58	
3109.00	Übriger Material- und Warenaufwand					14'082.65	
3110.00	Anschaffung Raumausstattungen	29'400.00		97'300.00		75'899.36	
3111.00	Anschaffung Maschinen, Geräte, Fahrzeuge	9'000.00		1'800.00		490.65	
3113.00	Anschaffung Hardware	20'000.00		65'500.00		11'168.75	
3130.00	Dienstleistungen Dritter	11'100.00		10'000.00		10'022.30	
3150.00	Unterhalt Raumausstattung	2'500.00		7'800.00		1'317.10	
3151.00	Unterhalt Apparate, Maschinen, Geräte	4'500.00		4'500.00		1'905.40	
3153.00	Informatik-Unterhalt (Hardware)	5'000.00		5'000.00		12'345.00	
3163.00	Software-Lizenzen	11'600.00					
3170.00	Reisekosten und Spesen	2'000.00		6'700.00		1'640.05	
3171.00	Exkursionen, Schulreisen und Lager	28'100.00		45'200.00		38'354.06	
3199.00	Übriger Betriebsaufwand	20'400.00		10'200.00		14'056.35	
3632.00	Beiträge an Gemeinden/-zweckverbände	16'800.00		16'800.00		13'421.70	
4231.00	Kursgelder		18'000.00		21'000.00		18'114.00
4250.00	Verkäufe		2'500.00		500.00		2'595.00
4621.51	Kantonsbeitrag an Besoldung						5'106.55
4621.61	Direktzahlungen für integrative Sonderschulung		74'600.00		90'000.00		89'507.05
4621.63	Kantonsbeiträge an Schulentwicklungsprojekte		15'000.00				



## Budget 2020

Nr.	Bezeichnung	Budget 2020		Budget 2019		Rechnung 2018	
		Aufwand	Ertrag	Aufwand	Ertrag	Aufwand	Ertrag
213	<b>Sekundarstufe 1</b>	<b>2'346'100.00</b>	<b>64'500.00</b>	<b>2'292'700.00</b>	<b>1'500.00</b>	<b>2'233'017.54</b>	<b>29'989.90</b>
2130	<b>Sekundarstufe</b>	<b>2'346'100.00</b>	<b>64'500.00</b>	<b>2'292'700.00</b>	<b>1'500.00</b>	<b>2'233'017.54</b>	<b>29'989.90</b>
3020.10	Besoldung Regelunterricht	1'519'100.00		1'464'500.00		1'415'151.40	
3020.31	Besoldung Schulische Heilpädagogik	132'000.00		85'700.00		118'630.80	
3020.34	Besoldung Deutsch als Zweitsprache	11'700.00		10'300.00		21'136.30	
3020.37	Besoldung integrative Sonderschulung					12'495.35	
3020.60	Stellvertretungen	20'000.00		20'000.00		50'553.35	
3020.92	Rückerstattung Krankentaggelder					-22'092.15	
3020.94	Rückerstattung EO/IV					-1'930.15	
3040.00	Freiwillige Familienzulage	14'800.00		21'000.00		21'323.05	
3050.00	AG-Beiträge AHV,IV,EO,ALV,FAK, Ver.	105'200.00		147'100.00		120'271.60	
3052.00	AG-Beiträge an Pensionskassen	152'700.00		163'800.00		161'771.80	
3053.00	AG-Beiträge an Unfallversicherungen	7'200.00		10'500.00		11'866.90	
3055.00	AG-Beiträge an Krankentaggeldversicherungen	6'900.00		10'000.00		11'826.55	
3090.00	Aus- und Weiterbildung des Personals	36'700.00		28'400.00		11'189.09	
3099.00	Übriger Personalaufwand	7'800.00		4'300.00		9'687.35	
3104.00	Lehrmittel	137'700.00		176'700.00		142'592.52	
3110.00	Anschaffung Raumausstattungen	35'500.00		43'900.00		5'127.65	
3111.00	Anschaffung Maschinen, Geräte, Fahrzeuge	29'200.00		5'600.00			
3113.00	Anschaffung Hardware	7'500.00		30'000.00		79'699.20	
3130.00	Dienstleistungen Dritter	4'000.00		3'900.00		2'619.25	
3150.00	Unterhalt Raumausstattung	500.00		500.00		1'694.65	
3151.00	Unterhalt Apparate, Maschinen, Geräte	1'500.00		1'500.00		2'246.80	
3153.00	Informatik-Unterhalt (Hardware)	5'400.00		5'500.00		8'136.55	
3163.00	Software-Lizenzen	5'900.00					
3170.00	Reisekosten und Spesen	1'500.00		1'600.00		1'571.30	
3171.00	Exkursionen, Schulreisen und Lager	59'500.00		50'700.00		42'958.94	
3199.00	Übriger Betriebsaufwand	8'800.00		7'200.00		4'489.44	
3300.62	Abschreibungen Informatik Hardware VV	35'000.00					
4250.00	Verkäufe		1'500.00		1'500.00		2'200.05
4260.00	Rückerstattungen Dritter		28'000.00				10'120.65
4621.61	Direktzahlungen für integrative Sonderschulung		25'000.00				17'669.20
4621.63	Kantonsbeiträge an Schulentwicklungsprojekte		10'000.00				





Nr.	Bezeichnung	Budget 2020		Budget 2019		Rechnung 2018	
		Aufwand	Ertrag	Aufwand	Ertrag	Aufwand	Ertrag
217	<b>Schulliegenschaften</b>	<b>2'669'600.00</b>	<b>42'000.00</b>	<b>2'416'200.00</b>	<b>39'900.00</b>	<b>2'610'658.79</b>	<b>33'504.20</b>
2170	Schulliegenschaften	2'669'600.00	42'000.00	2'416'200.00	39'900.00	2'610'658.79	33'504.20
3010.10	Löhne Verwaltungs- und Betriebspersonal	546'900.00		617'100.00		555'492.50	
3010.92	Rückerstattung Krankentaggelder Verwaltung					-1'927.00	
3040.00	Freiwillige Familienzulage	7'600.00		7'600.00		9'000.15	
3050.00	AG-Beiträge AHV,IV,EO,ALV,FAK, Ver.	44'800.00		48'700.00		47'713.50	
3052.00	AG-Beiträge an Pensionskassen	47'400.00		60'500.00		46'502.60	
3053.00	AG-Beiträge an Unfallversicherungen	300.00		3'400.00		3'842.00	
3055.00	AG-Beiträge an Krankentaggeldversicherungen	300.00		3'200.00		3'693.45	
3090.00	Aus- und Weiterbildung des Personals	4'000.00		3'500.00		3'905.80	
3099.00	Übriger Personalaufwand	4'300.00		4'700.00		5'644.90	
3101.00	Betriebs-, Verbrauchsmaterial	33'000.00		37'000.00		36'487.10	
3110.00	Anschaffung Raumausstattungen					4'655.05	
3111.00	Anschaffung Maschinen, Geräte, Fahrzeuge	9'500.00		51'000.00		28'039.10	
3120.00	Versorgung und Entsorgung	165'000.00		183'400.00		192'013.35	
3130.00	Dienstleistungen Dritter	3'800.00		3'800.00		3'924.90	
3134.00	Sach- und Haftpflichtversicherungsprämien	39'800.00		43'100.00		38'338.40	
3144.00	Unterhalt Hochbauten, Gebäude	327'400.00		247'600.00		182'920.64	
3150.00	Unterhalt Raumausstattung	10'000.00		10'000.00		11'597.15	
3151.00	Unterhalt Apparate, Maschinen, Geräte	4'300.00		6'200.00		4'619.35	
3160.00	Miete und Pacht Liegenschaften	113'700.00		64'800.00		181'216.05	
3161.00	Mieten, Benützungskosten Mobilien	1'100.00		1'100.00		1'080.00	
3170.00	Reisekosten und Spesen	500.00		500.00		1'504.80	
3300.00	Abschreibungen Grundstücke VV	37'400.00		30'900.00		38'780.00	
3300.40	Abschreibungen Hochbauten VV	1'147'900.00		922'000.00		1'101'779.00	
3300.60	Abschreibungen Mobilien VV	31'200.00		66'100.00		20'506.00	
3300.62	Abschreibungen Informatik Hardware VV	89'400.00				89'330.00	
4240.00	Benützungsgebühren und Dienstleistungen		15'000.00		18'000.00		15'624.20
4471.00	Vergütung Dienstwohnungen VV		18'000.00		17'900.00		17'880.00
4699.10	Rückverteilung CO2-Abgabe		9'000.00		4'000.00		



Nr.	Bezeichnung	Budget 2020		Budget 2019		Rechnung 2018	
		Aufwand	Ertrag	Aufwand	Ertrag	Aufwand	Ertrag
218	<b>Tagesbetreuung</b>	<b>334'900.00</b>	<b>150'000.00</b>	<b>293'000.00</b>	<b>140'000.00</b>	<b>306'425.90</b>	<b>144'433.00</b>
2180	<b>Tagesbetreuung</b>	<b>334'900.00</b>	<b>150'000.00</b>	<b>293'000.00</b>	<b>140'000.00</b>	<b>306'425.90</b>	<b>144'433.00</b>
3010.10	Löhne Verwaltungs- und Betriebspersonal	235'000.00		201'000.00		191'906.05	
3040.00	Freiwillige Familienzulage	5'400.00		5'200.00		5'804.00	
3050.00	AG-Beiträge AHV,IV,EO,ALV,FAK, Ver.	18'500.00		14'100.00		22'325.30	
3052.00	AG-Beiträge an Pensionskassen	17'800.00		15'400.00		12'204.85	
3053.00	AG-Beiträge an Unfallversicherungen	1'300.00		1'100.00		1'326.35	
3055.00	AG-Beiträge an Krankentaggeldversicherungen	1'300.00		1'100.00		1'274.85	
3090.00	Aus- und Weiterbildung des Personals	5'900.00		6'500.00		5'094.40	
3099.00	Übriger Personalaufwand	2'000.00		1'700.00		2'137.50	
3100.00	Büromaterial	500.00		4'000.00			
3101.00	Betriebs-, Verbrauchsmaterial					1'881.45	
3105.00	Lebensmittel	40'000.00		40'000.00		37'780.90	
3109.00	Übriger Material- und Warenaufwand	3'000.00		1'000.00			
3110.00	Anschaffung Raumausstattungen	1'000.00				16'197.55	
3113.00	Anschaffung Hardware			800.00			
3130.00	Dienstleistungen Dritter					700.00	
3153.00	Informatik-Unterhalt (Hardware)			100.00		21.80	
3163.00	Software-Lizenzen	1'400.00				7'328.90	
3170.00	Reisekosten und Spesen			500.00		442.00	
3199.00	Übriger Betriebsaufwand	1'800.00		500.00			
4231.00	Kursgelder		150'000.00		140'000.00		144'433.00
219	<b>Obligatorische Schule, übriges</b>	<b>1'536'700.00</b>		<b>1'417'200.00</b>		<b>1'363'624.99</b>	
2190	<b>Schulverwaltung</b>	<b>833'500.00</b>		<b>772'300.00</b>		<b>813'661.19</b>	
3000.00	Entschädigungen, Tagungs- und Sitzungsgelder	55'700.00		61'400.00		32'143.80	
3010.10	Löhne Verwaltungs- und Betriebspersonal	368'900.00		328'400.00		358'299.30	
3010.91	Rückerstattung Unfalltaggelder Verwaltung					-3'227.35	
3040.00	Freiwillige Familienzulage	7'600.00		8'700.00		7'689.95	
3050.00	AG-Beiträge AHV,IV,EO,ALV,FAK, Ver.	35'100.00		29'300.00		28'470.40	
3052.00	AG-Beiträge an Pensionskassen	39'500.00		39'500.00		35'686.65	
3053.00	AG-Beiträge an Unfallversicherungen	2'400.00		2'100.00		2'629.25	
3055.00	AG-Beiträge an Krankentaggeldversicherungen	2'300.00		1'900.00		2'601.30	
3090.00	Aus- und Weiterbildung des Personals	3'200.00		6'200.00		875.00	
3099.00	Übriger Personalaufwand	17'000.00		17'400.00		19'031.10	
3100.00	Büromaterial	7'800.00		9'800.00		9'970.25	
3110.00	Anschaffung Raumausstattungen	24'000.00				3'588.55	
3113.00	Anschaffung Hardware			4'200.00		26'372.20	
3130.00	Dienstleistungen Dritter	6'200.00		5'200.00		16'987.30	
3153.00	Informatik-Unterhalt (Hardware)	300.00		300.00		237.40	
3163.00	Software-Lizenzen	1'900.00					
3170.00	Reisekosten und Spesen	4'300.00		3'300.00		4'068.60	
3199.00	Übriger Betriebsaufwand	2'000.00		8'900.00		4'377.64	
3612.30	Entschädigung Pol. Gemeinde - Steuerbezugskosten	249'600.00		239'700.00		259'204.85	
3636.00	Beiträge an priv.Organisationen o.Erwerbszweck	5'700.00		6'000.00		4'655.00	



Nr.	Bezeichnung	Budget 2020		Budget 2019		Rechnung 2018	
		Aufwand	Ertrag	Aufwand	Ertrag	Aufwand	Ertrag
<b>2191</b>	<b>Schulleitung</b>	<b>411'800.00</b>		<b>394'100.00</b>		<b>386'833.62</b>	
3010.10	Löhne Verwaltungs- und Betriebspersonal	326'500.00		305'400.00		297'755.40	
3040.00	Freiwillige Familienzulage	4'000.00		5'400.00		5'414.40	
3050.00	AG-Beiträge AHV,IV,EO,ALV,FAK, Ver.	25'600.00		25'000.00		29'251.80	
3052.00	AG-Beiträge an Pensionskassen	34'300.00		31'500.00		32'204.40	
3053.00	AG-Beiträge an Unfallversicherungen	1'600.00		1'800.00		1'783.90	
3055.00	AG-Beiträge an Krankentaggeldversicherungen	1'700.00		1'700.00		1'923.50	
3090.00	Aus- und Weiterbildung des Personals	5'800.00		5'700.00		3'255.00	
3099.00	Übriger Personalaufwand	4'400.00		4'300.00		6'075.15	
3100.00	Büromaterial	6'300.00		6'300.00		2'770.17	
3110.00	Anschaffung Raumausstattungen					1'853.40	
3113.00	Anschaffung Hardware			5'400.00		2'399.00	
3130.00	Dienstleistungen Dritter	600.00		600.00		600.00	
3170.00	Reisekosten und Spesen	1'000.00		1'000.00		1'547.50	
<b>2192</b>	<b>Volksschule Sonstiges SSA</b>	<b>94'700.00</b>		<b>93'300.00</b>		<b>5'870.70</b>	
3010.10	Löhne Verwaltungs- und Betriebspersonal	74'100.00		73'600.00			
3040.00	Freiwillige Familienzulage	2'700.00					
3050.00	AG-Beiträge AHV,IV,EO,ALV,FAK, Ver.	6'000.00		6'100.00			
3052.00	AG-Beiträge an Pensionskassen	7'400.00		7'900.00			
3053.00	AG-Beiträge an Unfallversicherungen	500.00		500.00			
3055.00	AG-Beiträge an Krankentaggeldversicherungen	400.00		400.00			
3090.00	Aus- und Weiterbildung des Personals	1'600.00		1'100.00			
3099.00	Übriger Personalaufwand	200.00		200.00			
3100.00	Büromaterial	1'000.00		500.00		373.00	
3110.00	Anschaffung Raumausstattungen					2'922.70	
3113.00	Anschaffung Hardware			3'000.00		2'575.00	
3163.00	Software-Lizenzen	800.00					
<b>2193</b>	<b>Volksschule Sonstiges Transporte</b>	<b>85'200.00</b>		<b>65'600.00</b>		<b>69'809.30</b>	
3010.10	Löhne Verwaltungs- und Betriebspersonal	47'900.00		40'000.00		45'680.55	
3040.00	Freiwillige Familienzulage	500.00				402.00	
3050.00	AG-Beiträge AHV,IV,EO,ALV,FAK, Ver.	3'800.00		3'000.00		3'730.90	
3052.00	AG-Beiträge an Pensionskassen	4'400.00				4'297.80	
3053.00	AG-Beiträge an Unfallversicherungen	300.00		300.00		255.85	
3055.00	AG-Beiträge an Krankentaggeldversicherungen	300.00		400.00		243.60	
3090.00	Aus- und Weiterbildung des Personals	3'000.00				3'343.00	
3111.00	Anschaffung Maschinen, Geräte, Fahrzeuge	1'000.00					
3130.00	Dienstleistungen Dritter	9'000.00		3'500.00		3'636.00	
3151.10	Unterhalt Schulbus	10'100.00		11'700.00		4'560.75	
3151.20	Unterhalt Fahrzeug	4'900.00		6'700.00		3'658.85	



Nr.	Bezeichnung	Budget 2020		Budget 2019		Rechnung 2018	
		Aufwand	Ertrag	Aufwand	Ertrag	Aufwand	Ertrag
2194	<b>Schüler Bibliothek</b>	<b>105'000.00</b>		<b>83'600.00</b>		<b>79'720.20</b>	
3010.10	Löhne Verwaltungs- und Betriebspersonal	58'900.00		50'500.00		49'754.45	
3040.00	Freiwillige Familienzulage					1'162.05	
3050.00	AG-Beiträge AHV,IV,EO,ALV,FAK, Ver.	4'300.00		3'400.00		3'262.95	
3052.00	AG-Beiträge an Pensionskassen	4'900.00		5'700.00		4'953.30	
3053.00	AG-Beiträge an Unfallversicherungen	300.00		300.00		340.30	
3055.00	AG-Beiträge an Krankentaggeldversicherungen	300.00		300.00		324.60	
3090.00	Aus- und Weiterbildung des Personals	500.00		500.00		510.75	
3099.00	Übriger Personalaufwand	600.00		200.00		611.80	
3103.00	Fachliteratur, Zeitschriften	21'000.00		22'500.00		18'800.00	
3110.00	Anschaffung Raumausstattungen	1'000.00					
3153.00	Informatik-Unterhalt (Hardware)	13'000.00					
3170.00	Reisekosten und Spesen	200.00		200.00			
2195	<b>Lehrerbibliothek</b>	<b>6'500.00</b>		<b>8'300.00</b>		<b>7'729.98</b>	
3103.01	Lehrerbibliothek	6'500.00		8'300.00		7'729.98	
4	<b>GESUNDHEIT</b>	<b>49'300.00</b>	<b>20'000.00</b>	<b>44'500.00</b>	<b>8'000.00</b>	<b>54'798.20</b>	<b>17'303.25</b>
	<b>Nettoergebnis</b>		<b>29'300.00</b>		<b>36'500.00</b>		<b>37'494.95</b>
43	<b>Gesundheitsprävention</b>	<b>49'300.00</b>	<b>20'000.00</b>	<b>44'500.00</b>	<b>8'000.00</b>	<b>54'798.20</b>	<b>17'303.25</b>
	<b>Nettoergebnis</b>		<b>29'300.00</b>		<b>36'500.00</b>		<b>37'494.95</b>
433	<b>Schulgesundheit</b>	<b>49'300.00</b>	<b>20'000.00</b>	<b>44'500.00</b>	<b>8'000.00</b>	<b>54'798.20</b>	<b>17'303.25</b>
4330	<b>Schulgesundheitsdienst</b>	<b>49'300.00</b>	<b>20'000.00</b>	<b>44'500.00</b>	<b>8'000.00</b>	<b>54'798.20</b>	<b>17'303.25</b>
3010.10	Löhne Verwaltungs- und Betriebspersonal	2'300.00				6'100.00	
3050.00	AG-Beiträge AHV,IV,EO,ALV,FAK, Ver.	200.00				400.30	
3053.00	AG-Beiträge an Unfallversicherungen					11.25	
3055.00	AG-Beiträge an Krankentaggeldversicherungen					19.70	
3106.00	Medizinisches Material	6'800.00		9'500.00		4'396.00	
3136.00	Honorare privatärztlicher Tätigkeit	40'000.00		35'000.00		43'870.95	
4260.00	Rückerstattungen Dritter		20'000.00		8'000.00		17'303.25



## Budget 2020

Nr.	Bezeichnung	Budget 2020		Budget 2019		Rechnung 2018	
		Aufwand	Ertrag	Aufwand	Ertrag	Aufwand	Ertrag
9	<b>FINANZEN UND STEUERN</b>	1'111'400.00	12'920'000.00	1'190'600.00	12'453'500.00	1'765'656.95	13'387'584.92
	<b>Nettoergebnis</b>	11'808'600.00		11'262'900.00		11'621'927.97	
91	Steuern		12'615'000.00		12'148'500.00		13'113'996.42
	<b>Nettoergebnis</b>	12'615'000.00		12'148'500.00		13'113'996.42	
910	Steuern		12'615'000.00		12'148'500.00		13'113'996.42
9100	Allgemeine Gemeindesteuern		12'615'000.00		12'148'500.00		13'113'996.42
4000.00	Direkte Steuern		12'615'000.00		12'148'500.00		13'113'996.42
93	Finanz- und Lastenausgleich	1'021'400.00		1'102'600.00		910'175.00	
	<b>Nettoergebnis</b>		1'021'400.00		1'102'600.00		910'175.00
930	Finanz- und Lastenausgleich	1'021'400.00		1'102'600.00		910'175.00	
9300	Finanz- und Lastenausgleich	1'021'400.00		1'102'600.00		910'175.00	
3621.51	Gemeindebeitrag an kantonalen Finanzausgleich	1'021'400.00		1'102'600.00		910'175.00	
95	Ertragsanteile		305'000.00		305'000.00		264'058.80
	<b>Nettoergebnis</b>	305'000.00		305'000.00		264'058.80	
950	Ertragsanteile übrige		305'000.00		305'000.00		264'058.80
9500	Ertragsanteile übrige		305'000.00		305'000.00		264'058.80
4601.02	Grundstückgewinnsteuern		305'000.00		305'000.00		264'058.80
96	Vermögens- und Schuldenverwaltung	90'000.00		88'000.00		85'681.27	
	<b>Nettoergebnis</b>		90'000.00		88'000.00		85'681.27
961	Zinsen	90'000.00		88'000.00		85'681.27	
9610	Zinsen	90'000.00		88'000.00		85'681.27	
3406.00	Verzinsung langfristige Finanzverbindlichkeiten	90'000.00		88'000.00		85'681.27	
97	Rückverteilungen						9'529.70
	<b>Nettoergebnis</b>					9'529.70	
971	Rückverteilung aus CO2-Abgabe						9'529.70
9710	Rückvergütung aus CO2-Abgabe						9'529.70
4699.10	Rückverteilung CO2-Abgabe						9'529.70
99	Nicht aufgeteilte Posten					769'800.68	
	<b>Nettoergebnis</b>					769'800.68	
999	Abschluss					769'800.68	
9990	Abschluss					769'800.68	
9000.00	Ertragsüberschuss					769'800.68	



Finanzplan 2020 - 2025

Erfolgsrechnung (CHF in 1'000)		Rechnung	Hochrechn.	Budget	Finanzplan				
		2018	2019	2020	2021	2022	2023	2024	2025
<b>Betrieblicher Aufwand</b>									
30 Personalaufwand	1	8'797	9'192	9'580	9'675	9'772	9'870	9'968	10'068
31 Sachaufwand		1'682	1'679	1'695	1'703	1'711	1'720	1'729	1'737
33 Abschreibungen	2	1'250	1'019	1'341	1'310	1'471	1'502	1'497	1'527
35 Einlagen Fonds EK		0	0	0	0	0	0	0	0
36 Transferaufwand		1'193	1'375	1'304	984	978	961	1'025	1'119
39 Interne Verrechnungen		0	0	0	0	0	0	0	0
<b>Betrieblicher Ertrag</b>									
40 Fiskalertrag		13'114	12'149	12'615	12'545	12'922	13'309	13'709	14'120
42 Entgelte		210	189	235	222	222	222	207	207
43 Verschiedene Erträge		0	0	0	0	0	0	0	0
45 Entnahmen Fonds EK		0	0	0	0	0	0	0	0
46 Transferertrag		435	437	489	454	454	454	454	454
49 Interne Verrechnungen		0	0	0	0	0	0	0	0
<b>Ergebnis aus betrieblicher Tätigkeit</b>		<b>838</b>	<b>-491</b>	<b>-579</b>	<b>-451</b>	<b>-335</b>	<b>-67</b>	<b>151</b>	<b>329</b>
34 Finanzaufwand		86	88	90	135	135	143	135	127
44 Finanzertrag	3	18	18	18	18	18	18	18	18
<b>Ergebnis aus Finanzierung</b>		<b>-68</b>	<b>-70</b>	<b>-72</b>	<b>-117</b>	<b>-117</b>	<b>-125</b>	<b>-117</b>	<b>-109</b>
<b>Operatives Ergebnis</b>		<b>770</b>	<b>-561</b>	<b>-651</b>	<b>-568</b>	<b>-453</b>	<b>-193</b>	<b>34</b>	<b>220</b>
38 Ausserordentlicher Aufwand	4	0	0	0	0	0	0	0	0
48 Ausserordentlicher Ertrag	4	0	0	0	0	0	0	0	0
Abschreibung Bilanzfehlbetrag		0	0	0	0	0	0	0	0
<b>Ausserordentliches Ergebnis</b>		<b>0</b>	<b>0</b>	<b>0</b>	<b>0</b>	<b>0</b>	<b>0</b>	<b>0</b>	<b>0</b>
<b>Gesamtergebnis Erfolgsrechnung</b>		<b>770</b>	<b>-561</b>	<b>-651</b>	<b>-568</b>	<b>-453</b>	<b>-193</b>	<b>34</b>	<b>220</b>
in Steuerprozenten		5.7%	-3.9%	-4.5%	-3.8%	-2.9%	-1.2%	0.2%	1.3%

Investitionsrechnung (CHF in 1'000)		Rechnung	Hochrechn.	Budget	Finanzplan				
		2018	2019	2020	2021	2022	2023	2024	2025
Ausgaben		5'719	403	3'272	3'000	4'000	1'000	1'000	1'000
Einnahmen		0	0	0	0	0	0	0	0
<b>Nettoinvestition</b>		<b>5'719</b>	<b>403</b>	<b>3'272</b>	<b>3'000</b>	<b>4'000</b>	<b>1'000</b>	<b>1'000</b>	<b>1'000</b>

Bilanz per 31.12. (CHF in 1'000)		Rechnung	Hochrechn.	Budget	Finanzplan				
		2018	2019	2020	2021	2022	2023	2024	2025
Verwaltungsvermögen (14)		25'529	24'913	26'844	28'534	31'063	30'561	30'064	29'537
langfristige Finanzverbindlichkeiten (206)		20'000	15'926	16'926	16'926	17'926	16'926	15'926	14'926
<b>Eigenkapital (29)</b>		<b>8'798</b>	<b>8'237</b>	<b>7'585</b>	<b>7'017</b>	<b>6'564</b>	<b>6'372</b>	<b>6'405</b>	<b>6'625</b>
davon Fonds/Vorfinanzierungen (291/293)		0	0	0	0	0	0	0	0
davon restliches EK (292/296/298/2999)		8'028	8'798	8'237	7'585	7'017	6'564	6'372	6'405
davon Jahresergebnis (2990)		770	-561	-651	-568	-453	-193	34	220



**Finanzkennzahlen**

Jahr	Eigenkapital-Quote	Nettoverschuldungs-Quotient	Zinsbelastungs-Anteil
Budget 2020	54.1%	166.1%	0.7%
Budget 2019	61.7%	137.3%	0.7%
Rechnung 2018	67.6%	127.6%	0.6%

**Eigenkapitalquote**

Die Eigenkapitalquote zeigt, das Verhältnis des Eigenkapitals zum operativen Aufwand.

**Nettoverschuldungsquotient**

Wieviel Fiskalertrag wird benötigt um die Nettoschuld abzutragen.

Beurteilung:    bis 100 %            gut  
                       bis 150 %            mittel  
                       ab 200%            Überschuldung > Massnahmen zur Begrenzung

**Zinsbelastungsanteil**

Belastung des Haushalts durch gebundenen Zinsaufwand.

Beurteilung:    bis 4 %            geringe Belastung

**Eigenkapital**

Jahr	Stand per 1.1.	Rechnungsergebnis	Stand per 31.12.
2020	8'236'612.37	-651'200.00	7'585'412.47
2019	8'797'812.37	-561'200.00	8'236'612.47
2018	8'028'011.79	769'800.68	8'797'812.47
2017	7'383'545.61	644'466.18	8'028'011.79
2016	7'225'911.16	157'634.35	7'383'545.51
2015	5'608'144.34	1'617'766.82	7'225'911.16
2014	4'531'468.00	1'076'676.34	5'608'144.34
2013	4'259'952.97	271'515.03	4'531'468.00



### Die wichtigsten Informationen im Überblick

Sehr geehrte Stimmbürgerinnen und Stimmbürger

Vor 40 Jahren hat die damalige Primarschulbehörde Tägerwilten mit der Planung eines neuen Schulhauses und dem dazugehörigen Areal begonnen. Es wurden diverse Varianten geprüft z.B. ein Schulareal mit einer Doppelturnhalle und sogar ein Hallenbad. Man hat versucht alle Optionen für die Zukunft zu prüfen. Das Resultat ist unser Schulhaus Castell - eine grosse Turnhalle mit Schulzimmern und Gruppenräumen und einer Zivilschutzanlage für Tägerwilten.

1984 wurde das Schulhaus Castell feierlich eingeweiht und in Betrieb genommen. 2 Klassen und die Schulbibliothek waren zu Beginn in diesem Gebäude untergebracht. Die Kindergärten und die ganze Primarschule nutzten die Halle für den Turnunterricht. Heute werden die beiden Schulzimmer für das Textile Gestalten (Handarbeit) eingesetzt. Die Turnhalle wird von allen drei Zyklen und den Sportvereinen genutzt und ist gut ausgelastet.



Die Primarschulbehörde hat vor 35 Jahren viel Wert auf dauerhafte Materialien gelegt. Der Unterhaltsbedarf für das Gebäude war dank dieser sinnvollen Investitionen in der Vergangenheit gering. Leider hat aber auch an diesem Gebäude der Zahn der Zeit genagt. Eine Sanierung und Modernisierung des Gebäudes ist dringend notwendig.

Da mit der Erweiterung des Schulhauses Trittenbach neue Räume geschaffen wurden, hat sich die Schulbehörde gegen eine Erweiterung bzw. einen Neubau des Schulhauses Castell und der Turnhalle entschieden. Bereits seit 4 Jahren laufen die Abklärungen und Planungsarbeiten zur Sanierung des Schulhauses Castell. Anfang 2019 wurde dann durch die Baukommission Schulhaus Castell einberufen. Folgende Personen arbeiten in dieser Baukommission mit:

- Daniel Heidegger, Präsident Baukommission / Schulpräsident
- Marion Lehmann, Protokoll / Aktuarin der Schulbehörde
- Stefan Keller, Mitglied Schulbehörde / Infrastrukturkommission
- Karin König, Leitung Schulverwaltung - bis Oktober 2019
- Peter Ebinger, Leitung Schulverwaltung - ab November 2019
- Roger Geiser, Schulleiter
- Markus Steiger, Infrastrukturverantwortlicher
- Hans-Jürg Klein, Architekt (Klein + Müller Architekten AG, Kreuzlingen) - seit April 2019





Wie bereits an der diesjährigen Rechnungsgemeinde informiert, müssen folgende Arbeiten am Schulhaus Castell ausgeführt werden:

- sämtliche Fenster, inkl. Storen werden ersetzt
- sämtliche Sanitären Anlagen (WC, Duschen usw.) werden ersetzt
- die gesamte Turnhalle inkl. Boden und Decke wird saniert
- die Innen- und Aussenbeleuchtung wird ersetzt
- der Aussensportplatz wird ersetzt
- die Dämmung wird erneuert
- ein zusätzlicher Veloständer wird auf der Westseite des Schulhauses Castell erstellt



Den detaillierten Bericht des Architekten und die dazugehörigen Pläne finden sie auf den folgenden Seiten.

Die Baukommission des Schulhauses Castell und die Schulbehörde freuen sich über Ihre wohlwollende Unterstützung.



### Projektbeschreibung des Architekten

#### Sanierung Schulhaus und Turnhalle Castell

##### Bestand

Das dreigeschossige Schulhaus Castell wurde im Jahr 1982 von Architekt Ernst Oberhänsli aus Kreuzlingen geplant. Die zweibündige Schulanlage ist Ost-West orientiert. Zwei Eingänge erschliessen die Turnhalle und die Klassenzimmer hindernisfrei von Westen über die Castellstrasse und im Süden über das 1996 erbaute Schulhaus Trittenbach. Im Erdgeschoss liegt die grosszügig konzipierte Eingangshalle, daran angeschlossen sind die Turnhalle mit Innen- und Aussengeräteräumen, Garderoben, Duschen, WC-Anlagen, Lehrergarderobe und Hauswartraum. Im Obergeschoss hat es zwei Klassenzimmer für das Textile Gestalten, einen Vorbereitungsraum und ein zusätzliches Zimmer, das im Moment für die Schulische Heilpädagogik genutzt wird. Im Untergeschoss liegen die Haustechnik- und Schutzräume.

Die vergangenen fast 40 Jahre sind an der 1982/83 erbauten Schulanlage nicht spurlos vorübergegangen. Das Schulhaus verfügt über eine gute Bausubstanz, weist jedoch grosse Abnutzungserscheinungen im Inneren und Äusseren auf. Die veralteten haustechnischen Installationen entsprechen den heutigen Anforderungen und Vorschriften bezüglich Brandschutz, Sicherheit und Energiestandard nicht mehr.

Da an der Schulanlage seit ihrer Erstellung keine wesentlichen Sanierungen vorgenommen wurden, hat sich die Behörde entschlossen, die notwendigen Sanierungsmassnahmen in Auftrag zu geben. Das Schulhaus und die Turnhalle sollen den heutigen Bedürfnissen und Anforderungen, bezüglich Gebäudehülle, Energienutzung, Sicherheit, Technik und Nutzung angepasst werden.

##### Sanierungsmassnahmen

Die **Struktur und Anzahl Räume** bleibt weitgehend erhalten. Die Lehrergarderobe wird etwas verkleinert, dies zugunsten des fehlenden WC's für Menschen mit Beeinträchtigung. Die Giebeldächer und Fenster werden gemäss den heute geltenden Vorschriften im Minergie Standard saniert. Ebenfalls werden die haustechnischen Installationen ersetzt oder ergänzt.

Für den **Heizbetrieb** ist eine Fernheizung (Holzschnitzel) vorhanden. Sie ist kombiniert mit einer Gasheizung für die Übergangs- und Sommermonate. Der Nassbereich wird mit einer neuen Bodenheizung ausgelegt. In den Klassenzimmern sind weiterhin Heizkörper mit Thermostatventilen geplant.

Für den sommerlichen **Wärmeschutz** wird der aussenliegende Sonnenschutz wind- und wettertauglich ersetzt. Sämtliche Räume werden für die Nachtauskühlung über die Fenster belüftet.

Die **Elektroinstallationen** werden den heutigen Bedürfnissen angepasst. Das gesamte Treppenhaus und alle Fluchtkorridore werden mit einer netzunabhängigen Not-Sicherheitsbeleuchtung nach heutigen Vorschriften und Normen ausgerüstet.

Auf dem Klassentrakt ist eine Photovoltaik-Anlage geplant.

In allen Klassenzimmern und in der Turnhalle werden die Fenster mit Motoren ausgerüstet, sodass auch da automatisch eine Nachtauskühlung der Räume ermöglicht wird.

Die komplette Beleuchtung in den Klassenzimmern wird ersetzt durch abgehängte Pendel LED-Leuchten. Zudem werden LED-Profile zur Arbeitsplatzbeleuchtung an den Wänden, in den Lavabo-Nischen und den Fenstersimsen entlang montiert.

Pro Unterrichts- und Vorbereitungsraum ist ein Anschluss für einen W-LAN Sender gerechnet.

Die neuen, interaktiven Wandtafeln werden mit der nötigen Installation ausgerüstet.

In jedem Zimmer sind als Arbeitsplatzinfrastruktur drahtgebundene Netzwerkanschlüsse und Steckdosen vorgesehen.

Die Beleuchtungskörper in der Turnhalle werden wie in den übrigen Räumen durch LED-Leuchten ersetzt und entsprechend den Anforderungen an eine gleichmässige, neuzeitliche Turnhallenbeleuchtung neu platziert. Ebenfalls wird auch die Lautsprecheranlage in der Turnhalle erneuert.



Die bestehende **Lüftungsanlage** wird ersetzt. Die Garderoben, Duschräume und WC Anlagen werden mit vorgewärmter Luft mechanisch belüftet.

Die bestehenden **Sanitärinstallationen** in den Duschen, Garderoben und den WC Anlagen werden erneuert. Im Erdgeschoss ist eine neue Dusche für die Lehrpersonen sowie ein IV WC geplant.

Die **Klassenzimmer**, der Gruppenraum und das heilpädagogische Zimmer werden sanft renoviert. Die Fenster werden durch Holz-Metallfenster mit 3-fach Isolierverglasung und Sonnenschutzbeschichtung ersetzt. Die Böden mit einem Naturkautschuk Bodenbelag belegt, die Wandschränke, Elektroinstallationen und Beleuchtung werden erneuert.

Die **Garderoben, Duschen und WC Anlagen** werden komplett erneuert. Die teils losen Wand- und Bodenplatten werden durch neue pflegeleichte Beläge ersetzt. Alle Sanitärapparate, Elektroinstallationen und die Beleuchtung werden ersetzt.

Der abgenutzte, defekte Bodenbelag in der **Turnhalle** wird durch einen elastischen Sportboden ersetzt. Ebenso werden die Elektroinstallationen und die Beleuchtung ersetzt.

In den **Korridoren** werden die teils losen Bodenplatten durch neue, pflegeleichte Beläge ersetzt. Auch hier werden die Elektroinstallationen und die Beleuchtung erneuert.

Der **Allwetterplatz** ist in einem sanierungsbedürftigen Zustand. Damit der bestehende Platz auch in Zukunft funktionstüchtig bleibt, wird der bestehende Belag durch einen wasserdurchlässigen Kunststoffbelag ersetzt und ausgestattet für Handball, Volleyball, Basketball und Weitsprung.

Mit der Sanierung der Dächer, dem Einbau neuer Fenster und dem Ersatz der Beleuchtung kann der **Energiebedarf** weiter gesenkt werden.

Um noch mehr Energie zu sparen und die Vorbildfunktion der Schule wahrzunehmen, ist auf dem Klassenzimmertrakt eine Photovoltaikanlage geplant.

Mit den geplanten Massnahmen kann auf der Grundlage der Richtlinien über die Energienutzung ein aktiver Beitrag zur Förderung umweltverträglich produzierter Energie und Minderung der Abhängigkeit von fossilen Energieträgern geleistet werden.

Mit der Sanierung der energetisch wesentlich verbesserten Gebäudehülle, den Massnahmen bezüglich Personen- Gebäude- und Schallschutz, den Investitionen in die Technik und Installationen der Gebäude und einem WC für Menschen mit Beeinträchtigung, ist das Projekt eine Investition für die Zukunft der nächsten Generationen.

HansJürg Klein  
Klein und Müller Architekten AG

Kreuzlingen, 25. September 2019

## Pläne und Ansichten

Situation:



M, 1:1000

-  Sanierung Klassenzimmer
-  Sanierung Turnhalle
-  Sanierung Roter Platz



Ansicht Ost  
M, 1:200

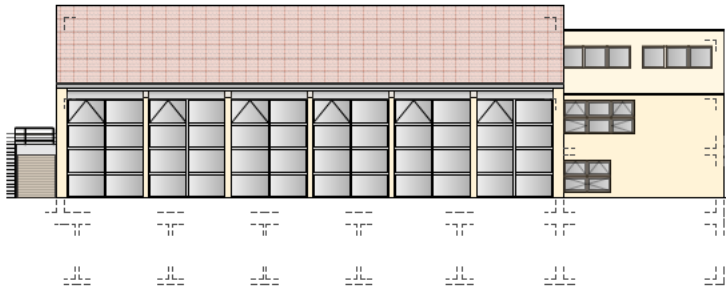

Ansicht Nord  
M, 1:200

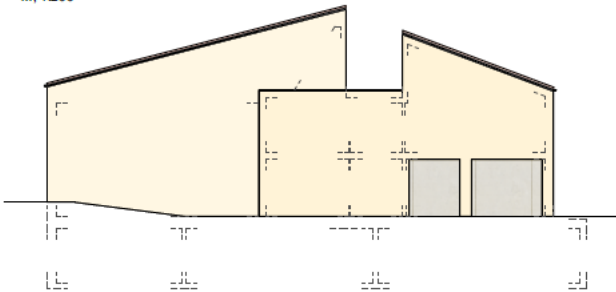

Ansicht West  
M, 1:200

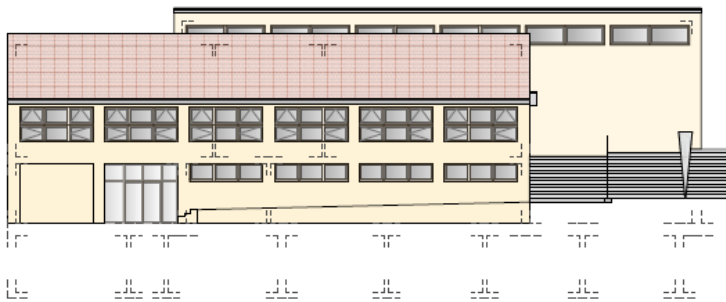

Ansicht Süd  
M, 1:200

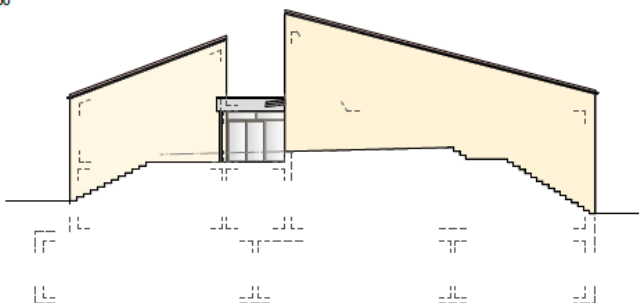



Grundriss OG  
M, 1:300

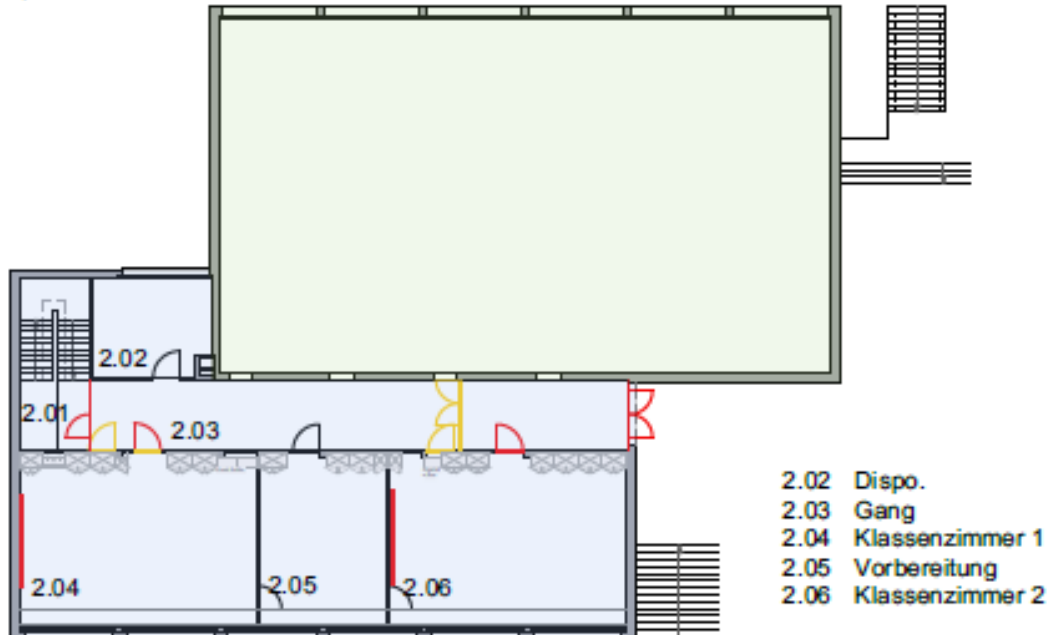

Grundriss EG  
M, 1:300

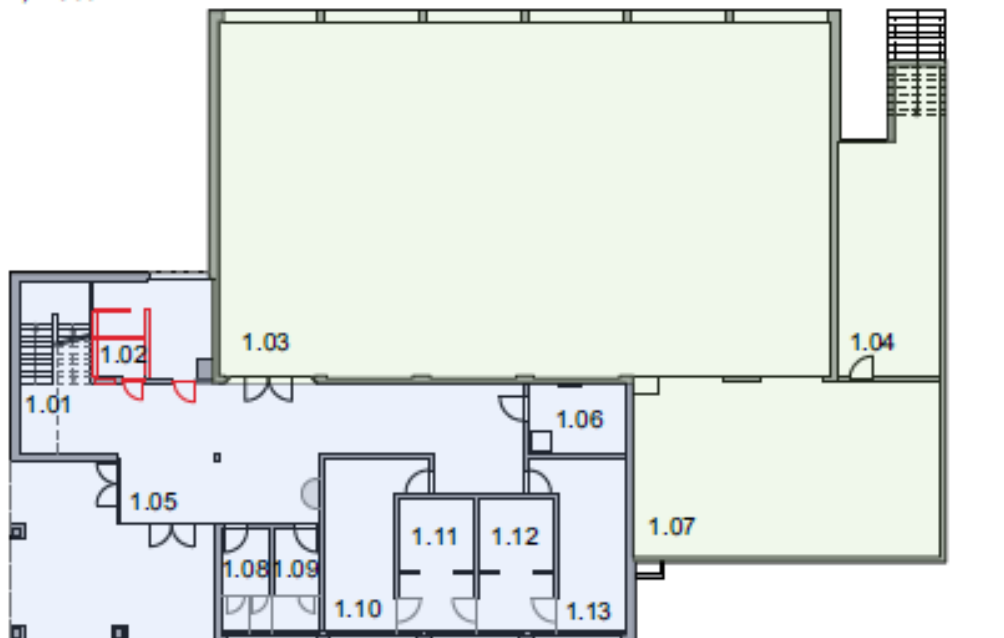

- |                               |                 |                |
|-------------------------------|-----------------|----------------|
| 1.02 Lehrer Garderobe / IV WC | 1.07 Geräteraum | 1.12 Dusche    |
| 1.03 Turnhalle                | 1.08 WC Damen   | 1.13 Garderobe |
| 1.04 Aussengeräte             | 1.09 WC Herren  |                |
| 1.05 Eingang                  | 1.10 Garderobe  |                |
| 1.06 Abstellraum              | 1.11 Dusche     |                |



### Baukosten

#### Zusammenzug nach Arbeitsgruppen

BKP 1	Vorbereitungsarbeiten	CHF	63'000.00
BKP 2	Gebäude	CHF	2'386'000.00
BKP 4	Umgebung	CHF	285'000.00
BKP 5	Baunebenkosten	CHF	13'000.00
BKP 6	Reserve	CHF	100'000.00
BKP 9	Ausstattung	CHF	103'000.00
<b>Total Investitionskosten</b>		<b>CHF</b>	<b>2'950'000.00</b>

./.. Projektierungskosten (in Budget 2019)	CHF	68'000.00
<b>Baukredit Abstimmung vom 25.11.2019</b> (Baukostenvoranschlag +/- 5%)	<b>CHF</b>	<b>2'882'000.00</b>

### Antrag

Die Schulbehörde beantragt den Stimmberechtigten,

1. den Baukredit für die Sanierung des Schulhauses Castell in der Höhe von CHF 2'882'000.00 zu genehmigen.

### Terminplanung

Gemeindeversammlung Baukredit	25. November 2019
Baueingabe / Baubewilligungsverfahren	Januar 2020
Ausschreibungsplanung	November 2019 bis Januar 2020
Submission	Januar 2020
Ausführungsplanung (Werk- und Detailplanung)	Februar bis April 2020
Baubeginn	29. Juni 2020
Bezug	7. August 2020
Umgebungsarbeiten/Allwetterplatz/Veloständer	bis Mitte Oktober 2020







## Schuljahr 2019/20

Herbstferien	Mo	07.10.19	So	20.10.19
Weihnachtsferien	Mo	23.12.19	So	05.01.20
Sportferien	Mo	27.01.20	So	02.02.20
Frühlingsferien	Mo	30.03.20	Mo	13.04.20
Vorsommerferien	Do	21.05.20	Mo	01.06.20
Sommerferien	Mo	06.07.20	So	09.08.20

---

## Schuljahr 2020/21

Schulbeginn	Mo	10.08.20		
Herbstferien	Mo	05.10.20	So	18.10.20
Weihnachtsferien	Mo	21.12.20	So	03.01.21
Sportferien	Mo	01.02.21	So	07.02.21
Frühlingsferien	Fr	02.04.21	So	18.04.21
Vorsommerferien	Do	13.05.21	Mo	24.05.21
Sommerferien	Mo	12.07.21	So	15.08.21

---

## Schuljahr 2021/22

Schulbeginn	Mo	16.08.21		
Herbstferien	Mo	11.10.21	So	24.10.21
Weihnachtsferien	Mo	20.12.21	So	02.01.22
Sportferien	Mo	31.01.22	So	06.02.22
Frühlingsferien	Mo	04.04.22	So	18.04.22
Vorsommerferien	Do	26.05.22	Mo	06.06.22
Sommerferien	Mo	11.07.22	So	14.08.22

- Zusätzlich ganzer Tag schulfrei: Tägerwiler Fasnachtsmontag und Kreuzlinger Jahrmarkt
  - Die oben aufgeführten Daten gelten als schulfrei
  - Alle Daten sind verbindlich und müssen eingehalten werden
- 

Sämtliche Anlagen der VSG sind in den Weihnachtsferien, Sportferien und in der 2., 3. und 4. Sommerferienwoche geschlossen.







**P.P.**

8274 Tägerwilen

**DIE POST** 

# Stimmrechtsausweis

Montag, 25. November 2019 / 20.00 Uhr  
Aula Sekundarschule (Dreifachsporthalle)



Unbenützte Stimmrechtsausweise können vernichtet werden.

---

 Schulverwaltung  
Palmenweg 2  
8274 Tägerwilen  
Tel. 071 666 85 85

[schulverwaltung@vsgtaegerwilen.ch](mailto:schulverwaltung@vsgtaegerwilen.ch)  
[www.vsgtaegerwilen.ch](http://www.vsgtaegerwilen.ch)

 Schulpräsidium  
Palmenweg 2  
8274 Tägerwilen  
Tel. 071 666 85 85

[praesidium@vsgtaegerwilen.ch](mailto:praesidium@vsgtaegerwilen.ch)  
[www.vsgtaegerwilen.ch](http://www.vsgtaegerwilen.ch)

 Schulleitung  
Palmenweg 2  
8274 Tägerwilen  
Tel. 071 666 85 85

[schulleitung@vsgtaegerwilen.ch](mailto:schulleitung@vsgtaegerwilen.ch)  
[www.vsgtaegerwilen.ch](http://www.vsgtaegerwilen.ch)